青島民報

（中華郵政特准掛號立券之新聞紙）

第一四七四號

今日出三大張

登記證：中宣會字七九九　內政部警字六三〇

本報價目
本埠：零售每份大洋五分，每月大洋壹元正，半年大洋五元五角，全年大洋十元正
外埠：每月大洋壹元壹角五分，半年大洋六元四角，全年大洋十二元八角

廣告刊費
（新聞欄）每行五號十三字每日三行三天起碼每行洋壹元
（封面）每行五號六十字每日三行三天起碼每行洋二元
（普通）每日五十字三日起碼每日洋壹元
（長期）備有詳章承索即奉

社址：青島福建路三十八號
電話：二七八三
電報掛號：一〇三二
郵政信箱：一八二號

青島啓明印刷所代印

本報成立東鎮分社啓事

本社以東鎮日趨繁盛定閱本報者亦益增多茲爲謀閱者便利起見特在東鎮菜市二路四號設立分社委派欒呈祥君爲該分社主任業已正式發報嗣後在東鎮各界如有訂閱本報或惠登廣告者請就近與該分社接洽是荷此啓

股票遺失聲明作廢

本人名下中魯銀行銀字第九十九十一號股票二張共票面股款洋二千元遺失無着除向中魯銀行掛失外特再登報聲明作廢

關達平謹啓　五月二十日

萬寶銀樓
震華金店
天寶銀樓

爲改用市秤通告

茲經同業議決准於國歷六月一日起進出賣買一律改用市秤恐未週知特此通告

民國二十三年五月二十三日

遺失棧單聲明作廢

茲因敝號遺失交通銀行青島倉庫第一三九六號棧單壹紙除向交行報失外無論中外人拾得概作廢紙特此聲明

青島源祥號啓

青島　天津路

震華大金店

今日行情　市秤

十足赤金每兩售出一百〇六元　收進九十八元

十足紋銀每兩售出一元六角

電話：二九八七

13047

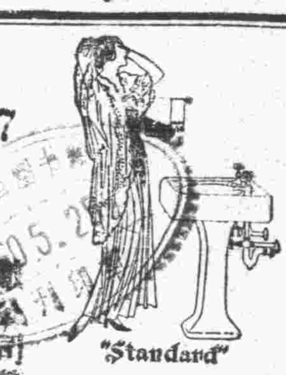

衛生要道

貴處欲求：室中溫度合宜　汽爐裝置得法　盥浴器具精美　上下水道耐久

聘有專家工程師竭誠服務

青島潔麗工程公司謹啓

海一路十八號

電報掛號三三八一號

並經理歐美各廠汽爐及衛生器俱等物價格從廉

總公司

上海四川路念九號

電報掛號八六六九

電話一四四三四

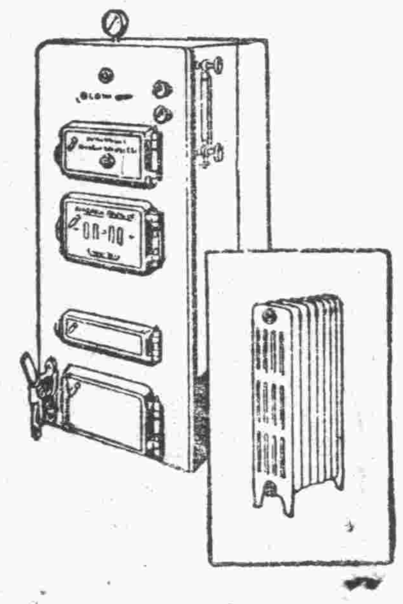

國華電刻社廣告

本社專製電刻禮品，舉凡銀盾，銀屏，花屏，獎盃，等式樣新奇，裝璜美麗，電刻字畫，可以着色，爲最高尙之禮品，諸君親友，遇有結婚，于歸，壽辰，弄璋，開張，喬遷，及一切喜慶等事，用作禮品，富麗堂皐，無輿倫比，他如學校畢業，開會，亦可作爲獎品，至於贈醫士，律師，，以作紀念，尤爲相宜，大小尺寸幷價目列後：

●鷄心盾●

着色扎彩均加一

號	尺寸	價目
頂號	十八寸	每只四十元
特號	十七寸	每只三十二元
大號	十四寸半	每只二十六元
一號	十二寸	每只十六元五角
二號	十寸	每只十二元五角
三號	七寸半	每只十元
四號	六寸半	每只八元
五號	五寸半	每只五元五角
六號	四寸半	每只三元五角

●方盾●

着色加一

號	尺寸	價目
一號	十二寸	每只三十元
二號	十一寸	每只二十八元
三號	十寸	每只二十五元
四號	九寸	每只二十二元
五號	八寸	每只十八元
六號	七寸	每只十四元
七號	六寸	每只十元
八號	五寸	每只八元

●屏幅聯對●

號	尺寸	價目
一號	十四寸　四十八寸	每幅四十八元
二號	十四寸　四十寸	每幅四十元
三號	十四寸　三十二寸	每幅三十二元
四號	十寸　二十四寸	每幅二十四元
五號	八寸　二十寸	每幅十六元
六號	八寸　十四寸	每幅十元
七號	六寸　十二寸	每幅八元
八號	四寸　八寸	每幅六元

再小或來樣可面定　聯每對照堂幅例

惠顧諸君請駕臨敝社面定當竭誠歡迎或電話相召敝社當立即派人至尊處接洽之

即墨路聚福樓對面人和油坊內

國華電刻社

電話二〇一一九號

國民政府航空公路建設獎券辦事處啓事

查國民政府航空公路建設獎券發行章程規定各期中獎獎券之獎金應在開獎後六個月內憑券支付現查第三期中獎各券領獎期限應截至本月三十日爲止逾期不領即行沒收歸入國庫特此通告

中華民國二十三年六月一日

龍口路新四號

天任醫院

電話：五三一四號

院長　儲天任　內政部註册醫師　日本政府註册醫師　內科　性病科　眼科　午後二時至六時

別爾格滿　德國政府註册醫師　內政部註册醫師　外科　婦人科　午後三時至五時

余慈耕　內政部註册醫師　小兒科　午前十時至十二時

張銘勳　內政部註册醫師　內科　皮膚科　午前八時至十二時　午後三時至六時

易震寒　內政部註册醫師　產婦科　隨時　婦孺內科　午後三時至六時

急症隨到隨看　出診隨請隨到

本院由左列各醫師負責對於呼吸器病消化器病關節病性病心臟病精神病皮膚病結膜病麻醉品中毒病腎臟病婦人科小兒科外科各病均用最新最有效方法治療另設理學治療科檢驗科並特設產科室安全接生爲應社會之需要促進注意健康起見定有「顧問醫及健康檢查」辦法對於家庭商號機關團體特別優待甚爲便利詳細章程函索即寄

診例

一、初診一元復診一角學生軍警免費
二、出診市內五元深夜加倍市外面議
三、住院每日由二元至六元
四、藥費每日二角半高價藥另加
五、皮下注射自五角至五元肌肉注射自一元自五元靜脈注射自二元至十元
六、太陽燈治療每次一元電氣治療每次五角
七、細菌檢驗自一元起化學檢驗自五角起
八、防疫注射每次五角

附設

呼吸器病療養所　消化器病療養所

北九水分設　慢性病療養院

專備各種慢性病症及病後長期養療地點幽靜設備完善

院費每日每間五元

天氣熱了　草帽不可不戴

中山路南首　青元商行　經理

本市出產

雙鳳草帽

純粹國貨　價目便宜

男女各式以及海水浴所用草帽計有五十餘種價目每頂由六角至四元不等

○○注意○○

敝行以推銷國貨發展本國經濟爲目的除將價目設法減低外並附贈優待券每頂一張或兩張此項優待券可以換取第七期航空獎券一條或三條諸君不但可以戴便宜草帽且有意外發財之機會特此附啓

黃郛定日內晉京
謁汪院長後即專車北上
通車技術問題業已解決

中央社上海一日電：黃郛鼻疾已愈，定日內入京晉謁汪院長後，即專車北上，有吉抵滬後，尚未與黃晤面，外次唐有壬三十一日晨由京到滬，曾往訪黃郛，

南京一日電：某要人談，外傳汪院長日前赴滬晤黃郛，指示外交方針，不確，亦無必要，果欲有所商談，機密者可以電報相傳，次要者可假長途電話傳之，通車問題實已具體化，黃與有吉晤面後，即可解決，旬日間當可全盤實現，實行期當在六七月間，通車辦法，完全基於技術上合作，避免政治意味，通車解決後，是否尚有其他談判，我方尚須觀察日使攜來廣田之新訓令內容如何而決，

南京一日電：殷同日前由平赴滬謁黃郛，報告與日方接洽通車情形，事畢，三十日已來京，向政府當局報告一切，三十一日離京回津，

北平通訊：北平政整會黃(郛)委員長，前由莫干山抵滬後，即擬擋北上返任，惟因各項問題，須作縝密準備，故遲遲其行，關於平瀋通車，雖已商有頭緒，但須經中政會通過方能實施，關於戰區各種未了事宜，業已責成冀省府與灤榆薊密區兩專員公署，積極就近交涉，短期內可望逐一解決，因是黃已準備俟與日使有吉會晤後，即晉京分謁中樞各要人，面談一切，昨(三十日)據某方消息，有謂黃已定下月中旬由京北返云，

東京三十日電通社電：華北協會於討論對華政策後，即由該協會會長芳澤謙吉氏，赴外務省訪問廣田外相，提出如左之節略，一、有促進中日兩國民協和的機運，而確立對華新方針之必要，二、使中國自悟其有行自身統制之必要，且助其努力從事於此，三、利用內爭及外力，足礙及中國國內之安靜，故宜直接間接行否定的工作，四、在有維持中國國內和平之必要時，當順應各地情勢，予以便利，並圖增進其福利。

北平通訊：傳平瀋通車技術問題，昨(三十)據交通界消息，已決定者，一、車輛悉由南滿路撥用，以中日國際旅行社名義承租，二、客車外表完全漆染深灰色，上標誌『中日國際旅行社專用車』，三、北平，天津，唐山，秦皇島，榆關，錦州，溝幫子，瀋陽等八站，均附設該社辦事處，出售直達通車票，四、貨運因涉稅收，另由專門人員會議，五、國際旅行社總社設榆關，以利工作進行等五項，至於該項通車實現後，將來之贏虧，中日雙方應如何担任因殷同與太由九作所議之方案內，已有規定，故北寧路副局長許文國此次東去，在與日方滿鐵人員會議席上並未談及，許昨(卅日)日即行返津，準備將所商結果，即赴京向殷同報告，殷同亦由津赴滬，向黃(郛)委員長報告檢會經過後，業已到京，分別向關係各上峯請示，定今日(三十一日)北上，一般觀測，通車實現當在黃郛北返以後，黃因候晤日使有吉，短期內無晉京確訊

黃紹雄擬赴桂一行

南京一日電：內政部長黃紹雄，自遠赴西北考察返京後，近以離鄉已久，擬乘視察之便，將行返桂一行，離京後部務將由政務次長甘乃光代理，據黃氏語記者，約在一星期後，即起程赴桂，並擬赴滇黔一遊。

海員工會援助英美烟潮工人

上海一日電：海員工會定自一日起停運英美烟公司出品，響應罷工工人。

東北反偽民衆與日軍激戰

天津一日電：東北反偽民衆，近又在中東路一帶，進行襲擊，五月二十三日在茂林東站與日駐軍激夜激戰，日戰略新穎，日軍大爲震駭，同時在虎林站亦同樣行動，日方以形勢嚴重，特調軍隊前往壓迫。

韓復渠定今日赴京
到京稍留即赴贛謁蔣
蔣委員長六月中旬由贛入京

濟南快信云：山東省政府主席韓復渠，赴南昌謁蔣委員長，報告魯省軍政狀況，原定五月底啓程，旋因奉蔣覆電，以斯時正忙於接見聽訓師旅長及各省保安處長，令改於六七月間前往，又改定爲六月四日離濟南下，過京稍停，十五日左右到贛，乃今日(三十日)韓氏復接到蔣電謂，六月中旬將返京參加陸軍大學畢業典禮，如往贛須早日登程，或在京相見，韓因仍願赴南昌一行，故決於六月二日專車離濟南下，擬定過京謁林(森)汪(兆銘)及中樞黨政軍要人，然後赴贛謁蔣，再轉漢謁張學良，由漢赴開封晤河南省政府主席劉峙，約六月二十日可以返濟，韓氏確定行期後，除已電蔣報告外，並電達膠濟路葛光庭，邀同赴贛，葛氏二日早七時許可抵濟同行，記者今日(三十日)晤韓(復渠)談及赴贛任務及沿路停日期，茲誌其談話如下：

韓復渠談　余原定五月底離濟南下，赴南京江西漢口一行，電蔣委員長報告後，接到熊廳長(斌)轉來覆電，謂斯時忙於接見聽訓師長及各省保安處長，囑改於六七月間再行南去，故余改定下月四日動身，沿途停留，計程下月十五日可到南昌，乃今日又接奉蔣委員長來電，謂將於下月十五日到南京，參加陸軍大學畢業典禮，如余南下最好提前或在京相見，余因亟願赴贛一行，故決定下月二日，即由濟首途出發，三日可抵京，謁見林主席汪院長及各部院長並晤中央各委員，大約有三數日之勾留，擬七日乘輪離京，八日到九江，停留一日，九日到南昌謁見蔣委員長，亦擬停留三日，十四五日可到漢口，謁見張副司令，晤孫總指揮連仲等，亦停三日，十八日由漢口到開封，拜晤劉主席經扶，停留一日，三十日可以返濟，全因久處山東，深覺無聊，故南行目的，在視察各地軍政情形，以資借鏡云。

交部籌辦水空聯運

南京一日電：交通部近以聯運事業，在國內外異常需要，但自水陸聯運實行後，營業極爲發達，航空輪運兩方，亦有推行聯運之必要，特令中航公司與招商局籌畫水空聯運方法，以利行旅，該公司奉令後，業將聯運規則擬妥，呈部核議，俟公佈後，即可遵照實行。

防止東省鴉片流毒
我擬取斷然步驟
應用海關郵政襄助當局防止

日內瓦三十一日電，此間熟悉中國情形者談，對鴉片問題之一般意見，皆以中國政府採取斷然步驟，已不能再事延緩，此間曾屢次提議中國政府，應利用海關及郵政機關，襄助當局防止，鴉片顧問委員會歷次開會，對關外流毒情形，雖多指述，而後我代表胡世澤亦指斥東三省鴉片情形嚴重，但日代表始終靜默，未有發言。

發行英金庚款公債
完成粵漢路
計英金百五十萬磅昨日發行
庚款教育補助金支配標準已定

南京一日電：財界息，國府爲完成粵漢鐵路，補充建築基金，業決定由財部會同鐵部發行二十三年六厘英金庚款公債，款額計英金百五十萬磅，規定明年一月一日爲第一次還清，茲悉該項公債，已於今日起發行，

南京一日電：管理中英庚款董事會，自成立以來，業逾三載，按照中央政治會議之決議及中英兩國換文之規定，該會所管庚款，須以基金借充整理鐵道及其他生產事業之用，再以借款之五厘息金，補助教育文化事業，現在該項補助金，截至本年六月底止，計有一百三十餘萬元，茲悉該會已決定以一百二十萬元，整數按照早淮行政院備案之息金支配標準及支配比例，分別補助，另以尾數十三萬餘元，提充特種準備金，移借特種教育事業之用。

遊蘭日人無正式護照

中央社蘭州一日電：日人松尾清秀，牧野四郎，二十九日由平經陝抵蘭，自稱遊歷，擬留一週即他往，查無正式護照，當局已予注意、

閩洋匪氛肅清

南京一日電：海軍部近因閩洋南日島匪氛復熾，經調派軍艦陸戰隊前往圍剿，匪患業已肅清。

李杜電顧維鈞
報告日在東北虐政
詳述日在東北所施殘暴情形

南京一日電：抗日英雄李杜將軍，特致電我國出席國聯大會代表顧維鈞氏，報告邇來日人在東北所施殘暴各情形，俾國際詳悉眞相，內容略謂，邇來日人在東北益施殘暴，如強徵少壯入伍，收繳人民自衛槍枝，撤消人民土地執照，抗殺無辜青年，公賣鴉片，凡屬知識份子，稍有國家思想者，無一倖免，亡國滅種之虐政，至斯已極，而對於國際，尤多方掩飾，以圖蒙蔽，如無適當解決辦法，則東北同胞，將無焦類矣云云。

總理奉安五週年紀念
昨中委全體謁陵

南京一日電：今日爲總理奉安第五週年紀念，全體中委特於今晨七時，齊赴總理陵園舉行謁陵禮，行禮時推定孫科爲主席，並獻花圈，禮畢，即奏樂散會。

立法院會議

南京一日電：立法院今日上午舉行六十一次會議，主席孫科，決議，㈠審議加入國際救濟協會公約案，交外交委員會審查，㈡審查海關緝私條例草案案，照審查修正案通過。

軍事攷察團
參觀濮資茅斯軍港

倫敦三十一日電：中國軍事考察團由楊杰率領，本日在濮資茅斯參觀軍港，種種設備，極感興趣，午後重返倫敦。

興隆活佛抵滬
促班禪返藏
藏民代表亦抵滬促駕

中央社上海一日電：青海興隆活佛三十日率領隨員八人，由京到滬，晉謁班禪大師，促早日經青返藏，又民藏代表丁吉佛，偕同隨員五人，亦於三十一日晨由京到滬，謁班禪促駕。

中央艦隊開抵威海

中央社南京一日電：前往渤海一帶會操之應瑞海甯等九大軍艦，一月來歷經烟台大沽廟島等處操演，成績甚佳，抵烟台後，民衆熱烈歡迎，并往甯海艦參觀，現該九艦於三十一日抵威海衛。

自新共黨訓練期滿
分發各縣工作

福州一日電：自新共黨陳之樞等二十一人，經感化後，並受特別班訓練期滿，三十一日舉行畢業典禮，陳儀主席，親蒞至訓，閩陳等均由省府介紹分赴各縣工作。

馮玉祥返抵泰山
對記者談東遊感想

濟南快信云：中委馮玉祥氏，昨日(卅日)遊畢膠東返回泰山，再作公寓，記者適於是晚因赴泰，今日(卅一)在泰山晤馮氏於五賢祠，當叩以東遊感想，及旅行期間有無著述，馮氏即發表談話如下：

馮玉祥談東遊感想　余(指馮)在蓬萊，曾往謁戚繼光廟，由戚之十代孫招待前往，談及乃祖豐功偉烈頗詳，可造之青年也，近海之處有備倭城，潮漲則滿城盡水，可練海軍，水退亦足爲近海戍屯，亦戚氏所建，至於砲台之設，均極扼形勢之要，馮氏遺蹟，可想見戚氏之偉大，到威海登環翠樓，緬想明朝趙和玲與日本戰死之悲壯，又甲午戰役我海軍總督丁汝昌，因戰敗吞金自殺，鄧管帶因戰艦不能應敵，即用船與日船相拚，與敵同歸於盡，或慷慨殉國，或力盡死敵，其精神均足爲後人景式，在在均可見到，古人抗日英勇，益見今日之無人，中國人之氣節凜凜有足千秋，惟執政者之領導而已，東擬作一腰東遊記，以此行之感想

湘童子軍
二次大檢閱

長沙一日電：湘省童子軍三十日上午舉行二次大檢閱開幕禮，到童軍三千三百餘人，甚爲熱烈。

魯滌平續病假

杭州一日電：魯滌平因病體未全康復，電行政院及蔣委員長續假，行政院覆准續假一月。

馬占山
即離京赴滬

南京一日電：軍事委員會委員馬占山，日昨由贛來京，東北旅京同鄉，多至馬氏旅邸訪謁，對馬氏懺悔決心表示無限敬佩，馬俟在京謁汪院長後，即行赴滬，料理私務云。

存滬古物
定期開箱點收

上海一日電：故宮博物院長馬衡，派馬太龍會同滬黨政界派員，辦理接收存滬古物事宜，定四日起開箱點收。

中國建設銀公司
兩月後正式成立

中央社上海一日電：中國建設銀公司資本一千萬，已由各銀行及發起人如數募足，三十一日晨開發起人會議，到孔祥熙宋子文等，預定在兩個月內正式成立。

安欽大師
今日赴贛謁蔣

南京一日電：安欽大師於今日下午晉謁行政院汪院長，有所商洽，定明晨偕蒙藏委會委員長石青陽等，乘輪赴贛，晉謁蔣委員長。

湘省謠言多
何鍵令從嚴取締

長沙一日電：何鍵三十日由南昌電曹代主任及易秘書長，略謂湘謠甚多，令人痛恨，請飭警備嚴緝造謠者，從嚴懲辦，以安市面，鍵已偉座兩次，一切甚好，俟將所請之件辦好，即返湘等語。

魯絲商倒閉
蠶繭現存六百萬斤

濟南一日電：魯本年蠶繭約有六百萬斤，惟魯絲商倒閉，濰商是否收買未定，建廳派技士赴臨水益都長山產區調查，商組合作社，蠶主紛願加入，據調查商數本年己去其二，再無辦法，明年將悉被齊倒，蠶繭亦恐被日人買去。

港政府進行大借款
總數一千四百萬元
銀界已允九百萬元

香港一日電：港政府最近擬進行大借款二千五百萬元，後以市面不佳，乃改千四百萬元，銀行界方面已允九百萬元，餘五百萬元，決改發公債，照票面九發行，年息三厘半。

膠澳鹽潮
李植藩談經過情形

濟南快信云：膠澳區鹽場方圓三百餘里，產鹽之富，甲於各場，每年輸銷內地者，達數千萬担，山東鹽運使署，除在該地設緝公處外，並派稅警駐紮保護，最近該區竟發生空前大搶案，連日來附近居民，男女老幼，聚衆千人，每至深夜，則潛至鹽區搶刼，晝則逃去，損失甚鉅，而稅警僅二百餘名，防衛制止勢所不能，鹽運署據後電，已調集各地稅警開往，據今日(三十一日)晨消息，稅警已到五百，在場之四圍佈防，搶風稍殺，主使之人，已被捕運署，除電財部報告外，決辦懲元兇。

李植藩談　據山東鹽運使李植藩今日(三十一日)對記者談，日前赴京出席財政會議，現已公畢故返濟，大會對鹽秋抵案，一爲稽核所不兼行政，前者交財部核行，後者已否決，大會精神極佳，本省財政廳代表王向榮，赴滬遊覽，日內即可返濟，關於取締萬國儲蓄會及中法儲蓄會事，內容稍複雜，尚待考慮，其他關於田賦整理，苛捐雜稅之取消，土地之測勘等，亦均有詳細討論，自花烟酒稅及統稅提案甚少，無重要者，關於本省鹽稅，近因農村經濟破產，人民購買力弱，硝私乘機傾銷，故收入頓減，以四月份最壞，五月份尚佳，收入約六七十萬元，膠澳區村民數千人，乘夜私竊官鹽案，現經調集，各地稅警前往彈壓，現已稍煞，此次搶案，似預有組織者，本署決予嚴懲元兇，以正刁風云。

邵鴻基願努力下層政治工作
蔣將予以地方行政事責

南京一日電：監委邵鴻基，日前赴贛謁蔣委員長時，蔣氏予以地方行政事責，邵氏亦樂予聽從，深願努力下層政治工作。

保安隊出發問題
刻正切實商洽即可解決
灤縣事件亦不至擴大

中央社北平一日電：據日方表示，新保安隊出發問題，刻正在津切實商洽，日內可解決，灤縣事件，亦不至擴大。

實部召開治蝗會議

南京一日電：去年我國發生蝗虫，地點九省，一百六十五縣，現各省發見蝗虫勢頗猖獗，實業部定五日召浙蘇皖魯豫冀湘七省主管所局，開治蝗會議。

陳璧君惠及平民
募捐萬元建平民住宅

南京一日電，汪院長夫人陳璧君女士，以京市住戶居民，生活至坑憐憫，特募捐一萬餘元，擬在下關方面，建築平民住宅百餘所，以資救濟。

日本侵略
蒙古步驟
以虛名籠絡蒙古漢奸
期一年內使西北變色

北平通訊：據東北脫險來平某警官談，溥逆僭號後，日人擬利用傀儡名義，第一步對蒙古漢奸封王封侯，予以虛名欺騙，使在蒙古煽惑，第二步出兵大舉侵蒙，預定一年使西北版圖易色，第三步實行南寇平津，企圖黃河以北在兩年內盡成僞滿勢力，是項陰謀，原爲日本唆使溥逆僭號時所內定，東北人民，正待機撲滅僞組織，故十五萬衆之義軍首領會聯名通電表示，㈠對侵佔東北敵機關實行破壞，指導民衆一致抗日，㈡對逆賊溥儀鄭孝胥等四百九十餘人，一律格殺，㈢實行聯絡友邦抗日，日僞甚爲恐惶，故溥逆僭號後，暗奉菱刈之命，將僞軍實行改編，原有僞軍，改稱僞「保皇軍」，又新編蒙古軍，設蒙古軍事學校於齊齊哈爾，養成軍官人材，現有蒙古軍兵力二千人，擬設獨立司令部，招集內外蒙古青年，增編兩師，作侵略蒙古之主力，留日蒙人軍官巴林塞，將被任爲蒙軍司令，僞組織將興安公署管理，一切官吏，均採用蒙人，對該區蒙人，予以種種優待，實行誘惑，溥儀以爲滿洲國僞皇帝名義，發荒謬詔書，謂僞滿以王道爲治國之大本，對五族「滿，蒙，白俄，日人，鮮人」一視同仁，觀此，日人利用其傀儡侵略蒙古之計劃，現已具體化，一面又爲造關內民意請復大清國號，舉行入關之進行，分遣保皇餘孽，南赴各省運動，每省招羅十人，爲冒充民衆代表勸進之用，已派鄭逆孝胥之子及保皇黨餘孽李某入粵，勾結游說諸遺老，日人復故爲稍露鋒芒，試探國際空氣，曾遣荒木忠次赴平，調查北平教堂位置及其他財產事宜，而平津日軍復相繼演習，事體重大，日本利用傀儡謀我之陰謀，可見一班。

孫桐崗
將赴意學航空

中央社徐州一日電：孫桐萱桐崗伯仲孫偕其老父三十一日由滬過徐北返，孫桐萱談，奉召赴贛聽總座訓詞畢，又到滬醫病，孫桐崗談，現決赴意，在海軍航空處學習駕駛，月內赴京，辦理護照，兩月後即出國。

婦女運動指導綱要
民運會已擬定即施行

南京一日電：中央民運指委會鑒于各地方黨部指導婦女運動，雖有中央製定之方針，尚未有精密具體之方法，爲整齊步驟起見，曾擬定婦女運動指導綱要一種，業經昨日中常會通過，即將頒發各地黨部施行。

烏蘇里積極設雙軌鐵道
全部工程今年內完成

中央社天津一日電：據由俄來人談，阿穆爾及烏蘇里兩雙軌鐵道現正積極興築，每日工程至三十七羅米突之長，依此度進行，預計全部工程，可於本年底完竣，又蘇俄當局爲便利工作起見，分兩路爲若干段，每段分配政治犯數千名嚴屬督促工作。

波蘭擬向東省移民
從事墾殖事業

華沙三十一日電：波蘭最近在哈爾濱設立農業機關，其目的在研究波蘭移民東三省境內從事墾殖之可能，墾殖他間擬分爲三區，均在鐵道附近，某租借期限定爲九十九年。

豫匪張學良
改稱張學狼
因與副司令張學良同名

漢口一日電：總部二十九日通令各部，略以豫匪張學良，與副司令張學良氏同姓名，業將該匪改稱張學狼，嗣後倘遇呈報該匪文電，不得再稱張學良字樣，令飭分各部隊一體知照。

禁運軍火案
又有十一國贊助

日內瓦三十一日電：今日又有十一國贊助英國關於禁止武器運輸之建議，美英中國捷克均在其列，惟贊助之國均以其他武器出產國，均應同意此種限制爲條件，英捷兩國以德國贊助爲必要之條件。

港政府擬沒收九龍我居民房地
經甘介候允取消前議

香港一日電：港政府前將九龍城內我國居民房地沒收，不許自由居住，經甘介侯會集各項案卷，迭次交涉，證明我城確屬我國領內，港政府以證據確鑿，已允取消前議，准國人自由在寓內居住，甘日內擬將交涉經過報告中央。

李維諾夫
在裁軍會席上演詞

莫斯科三十日塔斯社電：裁軍總會二十九日開會時，蘇聯代表李維諾夫，在韓德森演說畢，發表重要演說，根據裁軍問題已因各方意見之不可調和而卒不能獲得解決之事實，發揮其宏論，李氏痛述各種主要不同之意見時指出，「自始」

裁軍會中　即暴露兩種極端不同之傾向，一爲蘇聯代表團所代表者，一爲其他代表團絕未希望籍裁軍看做一僅供財政消算之增大，以達到其他目的之之一獨立問題，吾人希望將裁軍看做一廢除戰爭之眞實手段，無論過去與現在，吾人認定，除非全部削廢軍備，決不能眞正削廢戰爭，軍備存在一日，和平即無一日眞正之保障，唯有一種和平形態方爲可能，即無軍備之和平是也，有軍備之和平，不過拖延戰爭與戰爭當中間歇之時日，在實際上，則爲對戰爭之原則的與事實的肯定，因此

蘇聯代表　團開宗明義即提出普遍與全部之裁軍，此乎提議如蒙接受，當然可免除大會討論軍備何者應定爲自衛的，何者應定爲攻擊的武器等等，喋喋不休之岐論，不僅此也，且可避免自彼時起發生之各國政治不安現象，與國家主義，與黷武主義，狹隘之社會愛國主義，與黷武主義之緊張化，余相信，假使以前對自已政府政策較今日更易發生影響之人，如能自始與余同樣清晰看出國際政治生活之發展，彼等必不能坐視裁軍會議對於蘇聯全部裁軍之提案一筆抹殺也，不幸，除土耳其外，各國代表團均反對吾人之提案，吾人仍願一再申訴，假使各國果欲藉裁軍而在國際間尋求一種

避戰方法　則彼等不能不討論蘇聯全部裁軍之提案，而對加研究之，因蘇聯以外之現存社會經濟制度既存在一日，和平決無日有其他之保障，雖然，蘇聯固未嘗始終支持此一項提案，執拗不變也，彼會表示準備與任何其他代表團合作，以擬定一部分裁軍之體系，彼會宣言準備考慮任何種類軍備之減縮，惟至今尚無於減縮之方法，原則與標準，未見任何意見之接近，而減縮軍備，應否適用於海陸空所有各種軍備，亦並無統一之意見，無須再行例舉更多之事實，即此已足令人斷言裁軍會議，對於任何問題亦無具體決定，甚至各代表團籍以達到某種同意之理論的公式，亦付闕如，然而

政治事件　之發展，則不能靜待日內瓦爭論之完了，許多國家政府已經變更，當軸之政黨已經更改，政府各政黨之意識形態及彼等解決國際問題之方法，均已改變，雖然，凱洛格非戰公約曾爲各國所接受，然吾人所目睹者則爲軍國主義政策之橫行，在隣邦領土上肆意進行軍事活動之發展，至於自身能力尚未能實行同樣政策之國家，則於此時極盡口頭文字宣傳之能事，鼓吹擴大領土與武力援奪他人領土之思想，當前之問題，即爲對於公開論列援奪他人土地之國家，如何應付之問題，綜結裁軍會議兩年之工作，吾人當公開承認，大會開始時所遭遇之困難，至今日不但

毫末減少　且正相反，已大形增加，致使吾人最後陷於停頓狀態，」李氏續述某數國家間所進行之非正式的祕密商議，亦未達到任何協定，李氏稱，「吾人現在完全知悉，若干國家已聲明決不同意任何軍備之減縮，同時表現堅決之侵略心，此類聲明，已足宣告裁軍會議全部失敗而有餘，亦許有代表團對於若干空泛是而非之辦法，提議表示滿足，爲再度肯定禁止化學戰爭爲一國際義務，或不再增加較現在更多之軍備，但誰能相信此種義務在現狀下果能被遵守耶，吾人不若公開大膽供認，國際生活特別係某種國家之政治事件，在過去數年間已使裁軍會議

無法解決　其擬製裁軍協定問題，如此在政治上不更爲誠懇乎，」李氏續稱，「然則裁軍會議自身閉幕之必然性，自然成爲邏輯上之結論，但惟有自單純的公式的大備的觀點，僅只注意此項會議之名稱者，始有此種結論，蘇聯代表團始終對此項會議抱一比較廣義之概念，認爲彼有其自身之使命，即藉裁軍以實現一種和平之保障也，（未完）

法蘇提攜與和平事業

蘇聯加入國聯將促進法蘇提攜
——蘇俄機關報消息報之社論——

莫斯科二十八日塔斯社電：蘇聯政府機關報「消息報」，本日在「法蘇提攜與和平事業」標題下，發揮其社論謂：

「蘇聯之輿論，對於法外長最近在下院之演說，深為滿意，且竭力歡迎，國際聯盟及歐洲大多數國家已深感和平之需要，法國之政策，即在利用此種需要，以使國聯成為一較前更有效之保衛和平的工具，因此，法國鑒諸蘇聯對任何和平動議，均予以廣泛之贊助，乃努力將國聯內部為和平而奮鬥之力量，與蘇聯同樣之奮鬥，結而為一，絕非偶然之事也，國聯以內已有許多國家，正動議邀請蘇聯參加國際，藉以加強國聯爭取和平之鬥爭，而形成一為反對一切戰爭傾向為奮鬥之聯合戰綫，法國外交總長巴爾都在法國會宣言稱，蘇聯參加國聯，將為和平事業中一重要事件，」此項友善之動議，不僅基於蘇聯政府之和平政策，同時亦因蘇聯政府之代表自身，均如莫洛托夫在一九三三年十二月二十九日中執會全體大會演說，國際形勢時所肯定者相同，即「國聯在某種限度以內，對於一切努力作戰之勢力，具有制動機之作用，此點必須承認為一積極事實。」蘇聯政府認為各國政府，站在和平事業上，主張蘇聯加入國聯之議論，如巴爾都氏在日內瓦時與李維諾夫，所談之意見，極值重視，現在問題，並非蘇聯方面動議與否，而係蘇聯政府對於其他國家之動議表示贊成抑不贊成之問題也，毫不待言，各國試欲加強國聯和平作用之重要性，並邀請一素主和平之大國如蘇聯者為其會員國，此種動議，必將引起某種列強之不滿，因彼等雖然仍未脫棄其國聯會員國地位，但在實際上則主張增加軍備，且促我戰爭之傾向，所顧慮者推如何將戰爭之波濤引至彼等所希圖之方向而已，最近若干國家（包括波蘭）之報紙載稱，邀請蘇聯之動議已使波蘭一部分人士，慮及波蘭在國聯中之地位問題，此種消息，僅足令人驚異，吾人以為，波蘭之政策既為主張鞏固歐洲和平者，則彼與蘇聯之利害必無何等差別，而足使上述消息所引起之驚異，或為合理，蘇聯因為一足能保衛其邊疆且擊破任何危險襲來之國家，但此事並不足以使蘇聯放棄其盡一切力量鞏固世界和平安定之義務，蘇聯愈強大，則彼愈加努力，聯合世界上一切準備共同反對戰爭之列強，立於同一戰綫，進行鬥爭，蘇聯必將完成此種義務，蘇聯輿論對於全世界廣大羣衆，蘇聯之鄰國與大國如法蘭西者之領袖人物，已然了解蘇聯之重要性，在於鞏固世界和平事業之一要素，表示熱烈歡迎」云。

德意志日報論

日本的對華政策

日本利用時機侵略中國
對華行動助長共匪猖獗

德意志日報五月三十日社論題為「日本的對華政策」，略謂，日本對華政策，不啻為歐美政局之風雨表，日本對南京或莫斯科之和平聲浪與戰事恐嚇，全視歐美政治經濟局勢之緊張或和緩而定，此種東西綫並顯的局勢，證之往事，歷歷不爽，最近法國四月十七日關於軍縮會議之照會，使歐洲和平，走入絕路，而今日日本外務省之宣言，欲使中國淪為日本之保護國，外交如棋局，皆係利用時機，東京之宣言，不啻勸告歐洲各政府，先維持本國之秩序，然後再顧及遠東之利益，日本戰後之遠東政策，即利用歐洲內部與中國內部分裂之時機，中國各大政治家意見之不一致，固為發展之一大障礙，然外國不斷的侵略，不平等條約的束縛，皆足阻撓中國之革命，尤其是日本，每遇中國稍有統一之可能時，即繼續進攻，徵之往事，如一九二七年國民政府成立之初，而田中內閣，即有對華之積極政策，濟南之出兵，即係阻撓革命軍之北伐，張作霖之被害，反促成滿洲之易幟，不幸仍使東省淪亡，國土分裂，最近因福建問題解決，南京廣東，似可合作，日本又更進一步，欲使中國為彼保護國，其實廣東與南京之爭執，除私人關係外，完全為對日之故，蔣介石為實際政治家，知積極對日之無益，此時惟注意內部建設，蔣氏對日之消極政策，既為其對方所反對，日本當南京一髮千鈞之時，又故意與之為難，以加重其擔負，蔣汪最近合作，已見成功，廣東之陳濟棠，亦傾向中央，在危急存亡中之華北，則有黃郛力謀與日方之諒解，此固日人所共認者，負國際財政家重望之宋子文，亦極力協助經濟委員會之進行，陳公博之四年計劃，完全建立於健全之原則上，中國小工業生產品在一九三二年已有一萬萬馬克之輸出，交通部長朱家驊，鐵道部長顧孟餘，當此財政艱難之秋，復能竭力以謀交通事業之發展，中國局勢，實非如日本政府及輿論所宣傳之混亂也，日本喜利用中國赤化之口實，以迴護其對華政策，然就過去之事實言之，中國竭全力以反共，日本對華之行動，例如日軍進攻上海，蔣介石不得已抽調兵隊於共匪猖獗之區，使反共功虧一簣，福建亂定，蔣氏復抽調勁旅，赴江西剿共，據報已大著成效，設再因外交問題而影響剿共問題，則中國不負責任，就中國局勢觀之，日本論中國為保護國之宣言，全無理由，猶憶上海英領培爾一九三一至一九三三年商務報告中，論中國之形勢，謂若中國再無內憂外患之煎迫則中國復興，可計日而待，富庶之中國，必可躋於大國之列，同時亦可助長世界經濟之繁榮，對於中國領土之野心，除日外，最多不過蘇俄與法國，其餘諸國，多數希望遠東之和平，以謀商務之繁榮，中國國際貿易，一九二二年以來，繼續增高至六十萬萬馬克，一九三二年以後，跌至三十萬萬馬克，滿洲之喪失，使中國國際貿易，減去百分之三十五而有餘，國際資本界與其他之國際經濟界，視中國不啻一絕好市場，當然不願目覩中國稅收之減少，而影響中國財政力量，使中國之輸入貿易，全持輸出貿易相調劑，日本獨佔中國市場，不獨中國不能堪，即其餘各國亦不許，日本大政治家及新聞界常批評西方政治及文明，尤其是對於歐戰後之歐洲，及西方在亞洲之帝國主義，批評最力，其實日本猶是沿襲十九世紀之帝國主義，為其亞洲政策之張本也，日本未受歐洲文化之影響，因日本工於襲取歐洲之文明與工業，應用歐洲之經濟方式，並創立強大之海陸軍，以躋於大國之林，今日日本之領土，已遠過當年之日本帝國，其對外貿易，遍及西方諸國，日本此次之宣言，各國政府與輿論，無不驚異，蓋日本在中國之利益並未受損，而此種破壞中國主權之舉動，適足影響他國之利益，同時亦破壞日本簽訂之國際條約，

軍縮各國開會
討論挽[illegible]
當局[illegible]

日內瓦三十一日[illegible]……爾都驚人演詞[illegible]……勢，極為焦慮[illegible]……如瑞典西班牙[illegible]……論挽救危局之[illegible]

商情

油米（午前市）

品名	價目
現生油	一一、二
淨生油	一〇、七
現豆油	一〇、一
大路生油	一〇、七
齊東生米	五、五
柞山生米	五、四
汶口生米	五、四
金口生米	五、六
石島生米	五、八五
泰安生米	五、三五
土家灘生米	五、五
西南口生米	五、四
黃旗堡生米	五、五
博山生米	五、四
白皮生菓	四、六
高密生菓	四、三
膠州生菓	四、二
土台生菓	四、一
七月生米	五、六七五
六月生米	五、五七五
六月生油	一一、二七五
七月生油	一一、四二五
青口元豆	三、一六

民國廿三年五月卅一日

棉紗

牌名		價目
花蝶	三二	二四二、
銀月	三二	二四九、
寶船	三二	二四七、
寶來	三二	二三四、五
立馬	三二	二三四、五
銀月	二〇	一九〇、
寶船	二〇	一八九、
寶來	二〇	一八五、
五星	二〇	一九三、
五子	二〇	一九三、
宮女	二〇	一九〇、五
鴻禧	二〇	一八二、
銀月	一六	一八二、五
寶船	一六	一七八、五
寶來	一六	一七七、
五星	一六	一八三、五
金貨	一六	一八三、
寶船	一〇	一六九、
五子	一〇	一六〇、

割綫

牌名			價目
花蝶	四二	三股	二九一
五子	四二	三股	二九五
五子	四二	二股	二八一
花蝶	四二	二股	二七七五
立馬	四二	二股	二八一
陽鶴	四二	二股	
水月	四二	二股	二七九五
寶[illegible]	四二	二股	[illegible]

國營招商局

普安特別快輪

常川來往上海青島航行日期表

六月二日（星期六）由滬開青
六月五日（星期二）由青開滬
六月九日（星期六）由滬開青
六月十二日（星期二）由青開滬
六月十六日（星期六）由滬開青
六月十九日（星期二）由青開滬
六月廿三日（星期六）由滬開青
六月廿六日（星期二）由青開滬
六月三十日（星期六）由滬開青
七月三日（星期二）由青開滬
七月七日（星期六）由滬開青
七月十日（星期二）由青開滬

普安輪船　停泊大港一號碼頭　電話撥110接普安

青島分局　綏遠路十三號　電話五二九

每逢星期日到青島星期二開上海×每逢星期三到上海星期六開青島

鴉片流毒　人所共知　不早戒除　無異……

自殺

馮氏斷癮　救苦金丹

商部註冊靈芝商標　天津馮氏戒癮斷

救苦金丹

經中央禁烟委員會化驗，張主席題贈「除惡務盡」，衛生部中央衛生試驗所化驗，天津特別市展覽會得優特等獎（一百分），全國鐵路及山東國貨展覽會均得獎，衛生局化驗註冊，社會局出示保護，山東省長得謂嘉獎，山西省署，核准備案，上海商會，口警廳，核准立案，此丹專戒嗎啡，烟癮者，一盒（分十次用），輕者均和平，於不知不覺中斷癮，且飲食驟增，精神煥發，功效偉大，品質純潔，性和平，裝璜精美，誠有心戒除毒癖者無上之妙藥也。

天津峻芝堂監製　青島總經理　中山路北肥城路華北商場二樓　振華百貨商店

上海飯店

▲特別優點▼

諸君欲吃最便宜最適口之西洋大菜乎，請至上海飯店，使君滿意，茲為酬答諸君雅意起見，特將內部刷新，範圍擴大，另外新築客堂一所，設備非常美麗，氣象特別新鮮，包辦酒席，隨意小吃，自晨七時至晚十一時止，如蒙駕臨，不勝歡迎

客飯每位 六毛 八毛 一元 一元六五

湖南路十六號

半身不遂注意

專治風痰半身不遂行動艱難口眼歪斜各症之追風丹馳名已久實驗最大有稽可考現居藥王聖誕之期於陰歷四月二十七至二十九減價二成過期不減北平朝陽門內芳嘉園甲一號紀宅啓

尋房

如有願將匯泉海灘木房出讓或出租者請將號數及價格賜示以便訂期接洽復函請投青島福建路本報館可也

欲請接生者注意

茲有產科專家．王夫人遠藤，精通華語。殷勤耐勞，曾在日本產科專校畢業及各大醫院實習甚久，在本埠開業亦歷數載，經驗宏富，手術靈敏，遇有難產，如橫生，倒生，顏面生，假死，等症，尤為專長。

現住廣西路二七號三樓　電話四七五九號

君之目力是否健全？

眼為人身最重要之感覺器官，應時刻加意防護，如有眼疾，宜速就醫，如需眼鏡，應即配製，不可稍有遷延，以免日久難以救治。

青島大藥房

光學部配製眼鏡之特點

一、備有電光返射驗光機此機係德國名廠製造驗光十分精確與市上舊式他國製造之返光儀迥乎不同

一、聘有光學專家並有專科醫生指導驗光方法完全根據醫學原理

一、設有磨片部採用德美上等原科磨製鏡片一切近老散斜各種光度皆能磨製定製之片隔日取件務求與驗光單所開光度完全符合不致有混矇遷就之弊

一、新到鏡架多種任意選擇最新白金架自五元至二十六元不等

凡下列各校學生特別優待照碼七五折

山東大學　市立中學　鐵路中學　禮賢中學
崇德中學　市立女中　文德女中　聖功女中

地址　中山路湖南路轉角
電話　五三三三

一毛錢兩小包

一聲雷

驚人的消息!!!

哼！我們本埠出了名烟啦；請於外國貨比較比較怎麼樣？

請諸君提倡吧

一、空包十個換烟一包
一、空包廿個換畫一張
或廿換中華芝蘭皂一塊
每條外送國貨香皂一塊

山東烟公司出品

青島大港二路　電話三三五七七

青島高密路玉春號代理

四庫全……
預約業已截止
改訂……

小學生文庫……本

小學生文庫貢獻整個的兒童圖書館用書。前曾預約，各地訂購……

第一集全書已於本年二月底出齊，爲便利兒童零購起見……

……集凡三百……多至數千，

四十四種，其內容具有人類全部智識之雛形，兒童得就其興趣所在，自由選讀，極爲便利。

……起）實洋七百元
……後實洋七百二十五元
……後實洋七百五十元
……後實洋七百七十五元
……後實洋八百元

全集二百三十一種
分裝約二千冊
郵費包札費各行省廿元

印備目錄贈閱

商務印書館謹啓

青島商務印書館　地址天津路　電話五七三九

萬寶銀樓

本號開設歷有年所精製十足赤金加色紋銀時樣首飾以及眞珠寶石各式玲瓏器皿名貴禮品種類繁多定價低廉倘蒙惠顧竭誠歡迎

地址北平路　電話二七七八號

茲有下列各處。上等地產。廉價出售。合意者請至本行面洽。或函約趨謁亦可。

一、龍江路　上等建築地
二、嘉谷關路　上等建築地
三、武勝關路　上等建築地
四、函谷關路　上等工廠地
五、和興路　上等工廠地
六、歸化路　上等工廠地

招租

茲有太平路新建鐵筋洋灰。上等住宅數所。電燈自來水浴室俱全。地段便利。光綫充足。空氣新鮮。設備完美。每所減租四十五元。再有魚山路。摩登住宅一所。內部設備。應有盡有。租價低廉。合意者請駕臨本行面洽。

聯益建業行

青島中山路交通銀行四樓四零一號

本行電話：四一六五

青島華新紡織有限公司廣告

本廠開設青島滄口路以五子登科與松鹿兩種爲商標所出線紗係子牌十支廿四支五十二支十六支廿支廿二支三十支雙股三股四十二支雙股三股三十支雙股等線　松鹿牌二十支十六支三十支等紗　三路光色　格外新鮮　分量較重　雙股粗細平均　爲便利顧客購辦起見　各埠已設分銷處外　並在濟南緯三大馬路特設紗線分銷處

矮克發
摩登鏡箱　迅速分色軟片

矮克發摩登鏡箱小巧玲瓏堅固美觀售價公道而結構精美故拍出照片張張清楚同時用矮克發迅速分色軟片B2成績更佳因銀粉加細且具有二千七百度之高速率即陰晴天氣亦可得精美照片愛好攝影者盍即購備

各地照相材料店均有經售

德商矮克發洋行謹啟　上海四川路二六一號

兩者合用　成績格外優良

光華牌香煙

光華牌香煙

歡迎試吸
每聽只售四角

信誠商行經理
青島濟南路卅號

德盛和經理
濟南緯四路

各大煙店食品店均代售

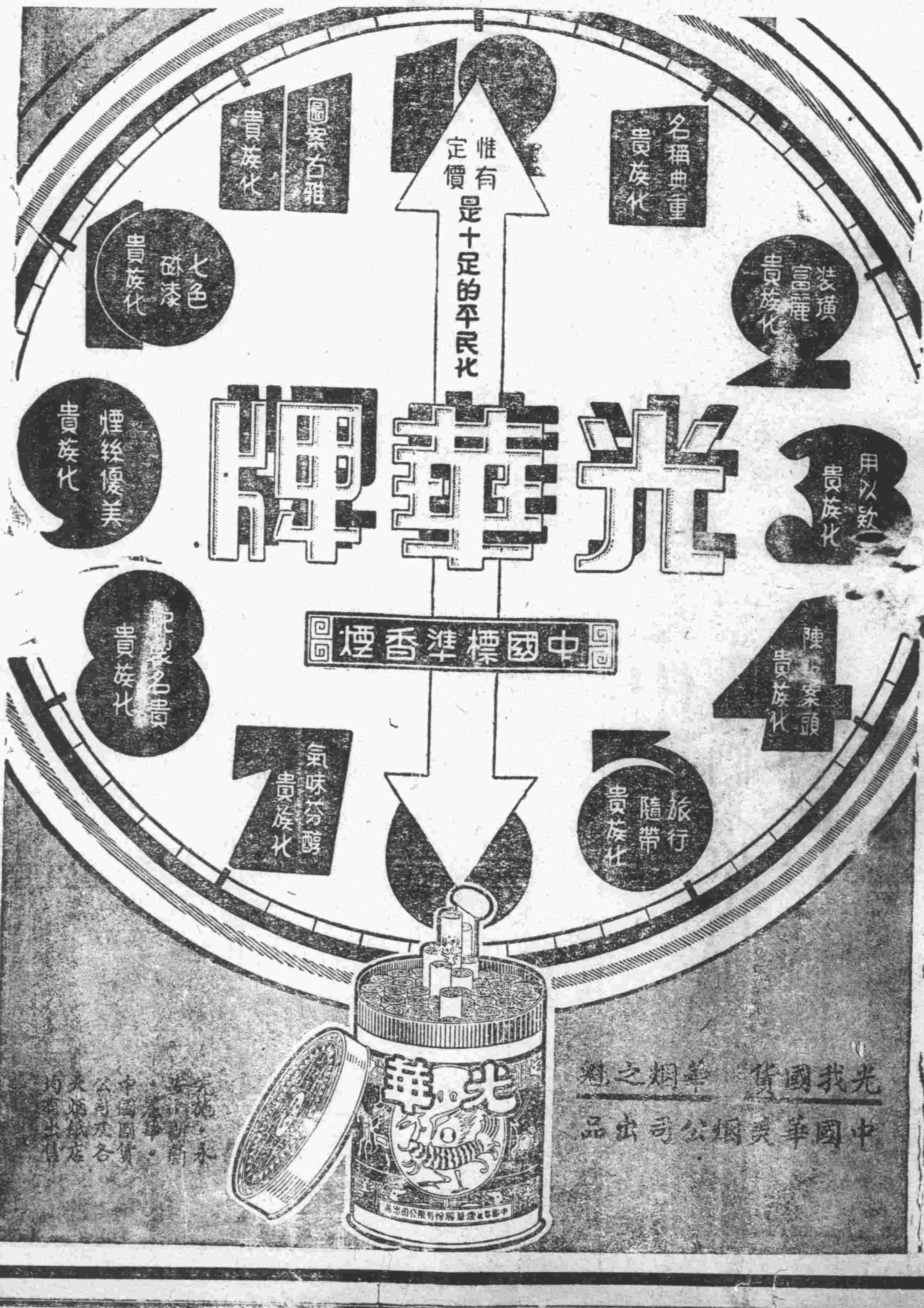

光華牌香煙

光華牌香煙

最高舶來品

亦望塵莫及

是國產香煙之「驚人貢獻」

誠爲全球煙界「最新傑造」

名花牌香煙

吸國貨名花牌香煙也就是愛國的一種

中國福新煙公司出品

山東總經理青島立達煙號

住址芝罘路四方路轉角　電話五四〇八號

召買房地通告

復聚東前以本市河南路十六號私有地及地上建築物向中國銀行押款茲經雙方商妥售物還債特聯合登報召買如有願全買或分買者統希至中國銀行或復聚東商洽接洽處大沽路廿三號特此通告

中國銀行　復聚東　同啓

中魯銀行儲蓄部廣告

財政部註冊　實業部登記

本市唯一無二兼辦儲蓄之市產銀行

全體董事監察人暨總經理負無限責任

地址天津路中段　電話三六〇五

青島中國實業銀行廣告

本儲蓄部特訂存本付息儲蓄辦法月付季付諸種皆全係爲儲戶專以息金備供各項經常費用者而設或供堂上甘旨或應闔內添裝或備公益樂輸或給貧窮贍養欲其各有專款以充常年之經費者請存此項儲蓄備有簡章聽憑索閱恐未週知特此通告

△宜未雨而綢繆

△毋臨渴而掘井

中華書局重印　聚珍倣宋版　五開大本　四部備要

預約展期兩個月至六月底截止只以子丑午三種爲限

出書日期　自本年秋季起，陸續出版，每季出書約二百餘冊，兩年半全書出齊。

印刷用紙　用特製□□紙精印。各書均加印書根，極便檢查。

郵費　除向上海總店取書者外，無論直接郵寄或向分局經理處取書，均加收郵費，須一次繳清。（指國內「除新疆蒙古等」及日本朝鮮）

書箱　書箱十只，排列五座，可代製，連座價洋八十元，須一次繳清。用否聽便，且不能郵寄。

◀展期預約辦法▶

一、預約展期至六月底截止。五月以後預約者，第一期書或須遲至冬季，第二期以次無問題。

二、本書預約以售至一千六百部爲額滿，滿額隨時截止。

三、此次展期預約，以子、丑、午三種爲限。

四、預約繳款辦法，仍照原章（詳見樣本）。如預約諸君目下雖無全數現款，而年內可繳齊，茲再特定分兩次繳款辦法，即預約時先交一半，其餘一半准於本年內繳清，但預約價須照一次繳款者略加若干，計子種六百二十元，丑種四百七十五元，午種一百四十五元。

五、六月底預約期滿，不再展期。

普通樣本　承索即贈　燕丹子單行本（附樣本）　如承函索請附郵票一角

（甲172）

華商　寗紹人壽保險公司公告

本公司爲上海金融界實業界教育界知名之士所創設志在發揚華商企業挽回外溢利權開辦迄今僅兩年有餘有效保險金額已達四百萬元爲中國壽險界發展史上無上光榮之一頁茲爲便利青島各界人士投保起見特設經理處於青島禹城路十五號現已開業特此公告

商標

保險種類

儲蓄保險　終身保險　薪資保險

教育保險　婚嫁保險　意外保險

團體保險

董事長　樂振葆

董事　劉聘三　陳爾梅　何楳軒　孫梅堂　朱懋澄　胡孟嘉　袁履登　劉湛恩　吳經熊　方椒伯

監察人　李祖華　王雲甫　謝其綱　洪賢鈁　史久豐

總經理　胡詠騏

青島　總經理　陳家芳　經理　王子欽　副經理　劉永生

營業主任　李紫宸

業務顧問　顏明生

驗體醫生　劉吉贊　池仲久

裕通旅館啓事

本館改良　歡迎客商　招待週到　食宿安康　西式陳設　明几淨窗　報關納稅　仔細承當　倘蒙惠顧　忝受榮光

地址大沽路二十號　電話二九〇四

本館主人姜品一白

上海國貨工廠山東聯合營業所

山東總批發所　地址青島中山路三十七號　電話三三四三

新生活運動聲中

最需要之國貨衛生品

夏令必需品

消毒藥皂	蠅殺倒器	蠅殺倒水	白玉牙膏	三星牙膏	利康牙膏	一心牙刷	各種花露水	各種香水精	華生電扇	新光復鍋

華福草帽　五和衫褲　菊花紗襪

顧發利洋行

經驗豐富獨步遠東

裝置暖氣衛生消防專家

積三十餘年之經驗專為各界設計裝置暖氣衛生消防等工程採用材料均為上品取價更屬低廉

以誠意為各界服務

設計周詳唯我獨尊

如蒙賜顧不勝歡迎

分行 青島安徽路十四號 電話四六五四

總行 上海四川路四四三號

本年第一批 純毛游泳衣到青

◎製造精良◎ ◎顏色高雅◎ ◎式樣新穎◎ ◎價格低廉◎

特別優待 購毛游泳衣一件 送美術手巾一條

元成商行 中山路十五號 電話九四二〇

律師董毓璋通告

本律師承辦各級法院民刑案件及一切非訟事件如有委託辦理者請逕至本事務所接洽可也

事務所 小抱島黃台路中間貯水山路六號 電話：四四八九號

武下房產公司

不動房產 有號電話 抵押放款

[illegible]路十九號 電話五〇一八

特別啓事

小號今因無力進行特挽中人說妥將全部生財鋪墊店基貨物出兌與崔壽山永遠為業所有欠內欠外概歸自理與崔壽山福興利毫無關係特此聲明

泰豐和謹啓

各鄉自治區所轄戶口土地概況

合計八鄉區人口二三〇〇三二人 土地一〇六八三九畝又一八一坪

茲將本市鄉間各自治區，所轄戶口土地等情形，分列於後，以供關心農村狀況者之參考，㈠第五區，（即四方滄口一帶）其地勢南北狹而東西長，西濱膠州灣，地勢平坦，土壤肥沃，村數有三十一村二鎮，房口一萬零八百零二戶，人數五萬零三百一十口，土地一萬一千二百三十二畝，（每畝三百六十方步，下倣此）㈡第六區（即東鎮以北之十八村張村一帶）地勢東西較長，南臨黃海，東北中三部均有峻嶺，土壤尚可，村數四十一村，戶數六千八百八十四戶，人數三萬八千五百七十六口，土地七千二百七十九畝又一萬八千一百坪，㈢第七區，（即李村一帶）地勢上豐下銳，略成圭形，北部多山，北較平坦，土質尚佳，村數五十四村，戶數六千一百一十四戶，人數三萬五千四百二十三口，土地二萬一千三百六十七畝，㈣第八區，（即仙家寨一帶）地勢東界嶗山，西濱膠州灣，地勢平坦，土壤肥沃，村數二十五村，戶數五千零十九戶，人數三萬一千一百三十二口，土地一萬九千二百八十一畝，㈤第九區，（即烏衣巷一帶）地勢全區皆崇山峻嶺，土壤甚磽薄，村數二十七村，戶數二千零四十六戶，人數一萬二千七百七十八口，土地四千九百九十五畝，㈥第十區，（即沙子口一帶），地勢區內多山，東北最高，南瀕黃海，土壤不佳，村數三十四村一島，戶數四千一百四十戶，人數二萬四千零十九口，土地九千二百二十一畝，㈦第十一區，（即海西之薛家島一帶）地勢該區位於膠州灣西岸，背山面海，兼轄數島，土壤磽薄多沙，村數五十四村一島，戶口三千九百零六戶，人數二萬零八百零一口，土地一萬九千八百五十五畝，㈧第十二區，（即陰島一帶）地勢該區位於膠州灣北岸，土壤磽薄多沙，村數十七村二鎮，戶數三千二百二十五戶，人數一萬六千九百九十三口，土地一萬三千六百零五畝，合計以上八鄉區，共（村二百八十四村二島四鎮）戶數四萬二千一百三十六戶，人數二十三萬零三十二口，土地十萬零六千八百三十五畝又一萬八千一百坪云。（碼頭）

財部咨市府 規定菸廠設置之限制

除津滬漢青四處其他不准設置

市府頃准財政部咨開，案查本部前以國庫支絀，建設大政劇需軍事在在需款。經將捲烟稅率酌量增計，以裕庫收，並因加稅以後，漏稅私菸勢亦增多，是以規定設置菸廠，應以津滬漢青四處為限，其他各地不許設置，現有者應限期責令遷移，令飭稅務署，轉令所屬一體遵照嗣據該署呈，據上海市華商捲烟廠同業公會等，聯名來函請將部令規定滬津漢青四處以外所設菸廠，應限期實令遷移一節，早日定一限期，其在上述四處以外，擬設新廠者，並予切實制止等情，查菸廠之設置限令不得在津滬漢青四處以外，現有者限期責令遷移，係為便於管理，及整頓稅收起見，惟此類在滬津漢青四處以外，從前已准設立之菸廠，限令遷移，有關各該菸廠經濟及營業，自須寬定期限，俾便從容籌備，因特定滬津漢青四處以外，已准設立之菸廠，其遷移時間定為三年，日後新廠址，非經呈准不得開設，並不得在特許四區以外成立，以資整頓稅收，內部通令所屬遵照辦理在案，除咨內政部，及各省市政府外，相應咨達貴市府查照，請轉飭所屬一體知照，並希見覆為荷，市府准咨，已轉飭所屬知照云。（青島）

山東大學 規定畢業考試時間

每日自上午八時起 下午三時五十分止

山東大學，定自本月十一日起，至十四日止，舉行二十二年度畢業試驗一節，已見報端，該校此次畢業考試之時間，現已規定，茲特探誌於下，十一日上午八時至九時五十分考文家專集，教員張怡蓀，文學批評史，教員梁實秋，磁電學教員任之恭，藥物化學，教員湯騰漢，遺傳學，教員段續川，十時至十一時五十分考二年級英文，專題研究（化）口試，教員王哲安，下午二時至三時五十分，考中國文藝論，教員彭嘯咸，高級作文，教員李茂祥，無線電學，教員任之恭，高等有機化學，教員王竹村，植物分類學，教員左仲偉，英國史，教員陳民耿，實函數論，教員楊善基，十二日上午八時至九時五十分考唐宋以降文，教員游澤丞，維多利亞文學，教員梁實秋，微分方程式論，教員蕭任初，理論物理，教員王詠聲，化學討論，㈢教員湯騰漢，洪荒學，教員劉仲熙，十時至十一時五十分考專題研究，（化）口試，下午二時至三時五十分考英語練習ＡＢ，教員戴麗琳，三年級德文，教員張紫宇，工業分析，教員黎，胡，名著選讀，教員游澤丞，最小二乘法，教員李曉舫，（十三十四兩日考試時間明日續誌）（捷聞）

全國商品檢驗技術會

定本年七月在青舉行 商品檢局已開籌備會

實業部為改進檢驗行政，特於月前在實部召開全國商品檢驗會議，所有會議各節，已誌報端，茲聞實部組織之全國商品檢驗技術委員會本年大會已定七月十日在青島商品檢驗局舉行，日前實業部業經電令該局知照，該局為先事籌備一切，特於日昨由該局代局長魏劍白，召集統計股長龍和，報驗股長王弘仁，及其他股長李擊，王天定，郭保煥，及檢驗處尹主任，段技正續川，吳技正，方技正，蘇技士麟江等十餘人，在局長室開談話會，當經議定辦法，㈠辦公房屋內外之粉刷，㈡內部整理問題，由各股組員負責人計劃速辦，㈢各會員來青後之居住，及招待問題，俟詢知人數時再辦。（青島）

教局令各校 禁用英尺

以便推行新制

教育局昨日奉教部令，略謂實業部以新制度量衡，現已普遍推行，惟據各地報告，各學校仍有定購英尺者，特咨本部，通令全國教育機關，除研究科學置備中西各種尺度外，若平時使用，一律禁止，購用英尺，以利推行新制等語，教局奉令後，已通知各校知照矣（膠澳）

山大與中央棉產改進會 合設棉虫研究所

設於濟南農學院 擬定辦法共七項

山東大學，近與全國棉業統制委員會，中央棉產改進所，在濟南農學院合設棉虫研究所，研究棉花病虫害，藉資改良棉業，現已擬定辦法，經雙方同意，并聘山大農學院院長曾省之，兼任該所主任，已於日內開始工作，派技術員陶家駒，前往齊東臨淸高唐一帶，植棉中心區域，實地調查，為着手研究之初步，茲將合設棉虫研究所辦法標錄於次：

◆辦法：㈠本所由中央棉產改進所，與國立山東大學合組之，㈡本所設主任一人，由山東大學教授兼任之，㈢本所設技術員一人，練習生四人，協助研究工作，㈣本所工作計劃，由主任擬陳中央棉產改進所，㈤本所研究經費，除主任薪水由山東大學支付外，均由中央棉產改進所担任，由本所主任向中央棉產改進所報銷，㈥本所研究之成績，由雙方具名發表，㈦本辦法經雙方負責當局核定後施行。（正聞）

訓練總監部 規定軍訓隊旗式樣

教育局奉頒後已轉飭各校遵辦

教育局，現奉教部訓令，並附抄發訓練總監部規定各校軍訓隊旗式樣，仰即轉飭所屬各校遵照辦理云云，茲將訓練總監部規定軍訓隊旗式樣覓錄於下，該項軍訓隊旗，為青天白日三角式，尺寸計黨徽內半徑十生的，中半徑十二生的，光芒半徑十八生的，白邊寬四生的，即旗套子青天白日，邊寬三生的，標題幅黃色，黑錦字，並書明某省某校軍事訓練隊字樣，旗旁紅穗長八生的，標題幅頂上小三角形，白底梅花，其大小適用於室間為宜，旗須二面一體，旗杆白色，木製頂矛以黃銅為之，下脚以鉄為之。（新聞）

水靈山島四月份 建設救濟處工作概況

計公安社會工務三項

水靈山島建設救濟處，每月工作，循例報告，茲將該處四月份下半月工作報告分錄於此，◎公安：㈠登記外來捕魚人數，查本島歷年漁汛，外來捕魚者甚多，在海沿一帶，搭蓋席棚，當以各處匪氛甚熾之際，若不加以防備，恐有潛入情形，隨派警察席棚人數詳細登記册簿，隨時抽查，免生不測之虞，㈡禁止流氓聚賭，查本島流氓，在漁汛期內借端聚賭，實屬妨礙治安，當即派警按村清查戶口外，并傳知各村長，來處嚴加告誡，如有無知之徒，故意違犯，即隨時來處報告，以憑究辦。◎社會：取締井台洗滌衣物，以重衛生，查本島所砌之水井，近因民居多以野春季菜蔬食，故在井台洗滌或有無知婦女，於井台任意洗滌衣服，致將穢水流入井內，當以春疫流行，殊有防害衛生，隨傳知各村長，嚴加取締。◎工務：修理道路，本島道路，前因冲毀不堪，曾於上半月開始抽調民夫修理，現已由南辛莊，至島東鄉溝南崖各村，道路均已修葺完竣矣。（正聞）

葛光庭 昨晚去濟

膠路葛委員長，定昨晚一次車，附掛專用車去濟，陪同韓主席晉京轉謁蔣委員長（正聞）

暨大參觀團 昨日離青

上海暨南大學學生參觀團，一行二十餘人，以前來青參觀一節，已誌前稿，該團自到青之後，連日參觀各學校教育狀況，視至昨日已將各校參觀遍遍，對本市教育現狀甚為讚佩，因此行目的已達，無再久留此間之必要，遂於昨（一日）早七時全體乘膠路五次車赴濟南云。（捷聞）

山大奉部令 大學校長 不得兼任行政官

本市國立山東大學，現奉教育部訓令，以查該部大學組織法，自經立法院修正後，關於全國各國立省立及已立案之私立大學校長，不得兼任行政官，或政務委員，但得担任本校教職等因，茲聞該校趙校長奉令後，已遵照辦理云。

黨委閻實甫 定日內赴京

出席民運會

中央民運會，為推行全國民運工作，特定六月十一日召開全國民運工作討論大會，除已派員積極籌備外，并電各省市黨部，屆時派員出席，茲聞本市黨部奉電後，已推派常委閻實甫屆期出席，閻氏日內即將首途赴京云。（正聞）

黨委劉志平 定期返青

本市市黨部常務委員劉志平，日前曾奉中央電召晉京有所垂詢，現已多日，茲聞劉委員在京現已公畢，原擬即時返青，嗣以中央民運會已定於本月十一日，召開全國民運工作討論會，所有各黨部民運負責人員，屆時均須參加出席，故劉氏返青期現尚稍待，一俟該會閉幕後，即行由京返青，並聞其行期已定於本月十五日起程云。（新聞）

市立醫院 添置醫療設備

社會局為改善市立醫院醫務，呈請添置愛克斯光線，及其他醫療器械，經市政府核准，交由購辦委員會，分別標購，擬俟購妥，即行設備，以利醫事云。（膠澳）

未入合作社之 牛乳商停業

本市未入牛乳合作社之牛乳商，因見牛乳合作社之警告，遂于昨（一日）起，一律停止售乳，以免合作社之煩言，惟一般用乳戶，遂然斷絕供給，在未向合作社訂購以前，臨時殊感不便云。（捷聞）

醜媸人猶作風流夢 結情夫盜款淫奔

雖說受引誘畢竟是自己有心 丈夫發覺報告請查尋

韓仁余，三十七歲，即墨人，現在本市子琴汽車行當司機，在十五年前，奉家長之命，憑媒妁之言，曾與萊陽女子姜氏，結為夫婦。

醜婦耐勞 丈夫愛之

韓仁余自結婚後，即賃房於本市滄口路十九號附七戶居住，每月所得工資，頗為富足，故夫婦感情亦甚濃厚，惟妻姜氏現年二十三年裏足留髮容貌欠佳，但能耐勞度日，故韓仁余亦未另眼看待。

擬心婦女 被人拐逃

姜氏以丈夫不嫌醜陋，甚為歡心，不料竟被某甲所引誘，繼則奸夫淫婦，情投意洽，奈無機會，明度甜蜜，只得陳倉暗度，另想別法，旋由姜氏，一時癡心，不知醒悟，竟於昨日上午跟同姦夫實行潛逃。

丈夫發覺 報告衙門

該姜氏潛逃之時，當將室內所有衣服被褥，及現款二百五十元，完全帶去，嗣韓仁余回家，見妻不在家中，且室內器具，亂置不規，乃各處檢查，始知髮妻有異，即往報該管公安第二分局第一派出所，請為注意，該所據此，除電知分駐所及各派出所一致遵緝外，並呈報分局備查云。

急雨中 汽車撞人

周樹滋手腿受微傷 送院治療賠錢了事

本市滄口路，日商太田洋行包役，周樹滋現年二十二歲，高密人，於昨晨急雨中之際，因有要事，急待往辦，即持雨傘一把，由該行外出，適有呂播和，（二十八歲掖縣人在河南路美達洋行開汽車）開有一〇五八號客車，馳至該路，一時失愼，竟將周樹滋撞倒，計左手右腿各受微傷，汽車前面玻璃亦被碰破，復被崗警瞥見，向前逮帶往派出所，將周某送往醫院治療，共用藥費洋四毛，均由呂某担負，嗣因雙方不願起訴，始行了事云。

闊流氓遨平康 樓上盆水潑下澆頭

大怒找上樓去妓女發雌威。 打了個不亦樂乎！

趙某者，膠州南鄉辛安人，現年四十餘歲，向無住址且無正業，嗣以生活維艱，專在各娼院內，販運妓女，藉資糊口，查該趙某，現在本市青海路寶興里，轉撥妓女，兼販烟土，腰內稍有積蓄，故終日非賭即嫖，竟成一闊老矣，誰料該趙某，前晚在該里樓下，散步之際，竟有樓上二十九號妓戶陳蔵氏妓女某者，手捧盆水，往樓下潑來，一時失愼，恰落趙某頭上，故該趙某心殊不甘，乃上樓質問，未得圓滿，以致衝突起來，旋有妓女數名，一齊吶喊將趙團團起來，打了一個不亦樂乎，嗣後該趙某週此危險，殊屬驚惶，乃潛逃於該樓三十一號吳某家中匿藏，一霎雌老虎始相繼退戰了事云。

新制度量衡 昨已遵照劃一

本市度量衡新制器，自經度量衡檢定所特定於六月一日，為實行新制劃一日期後，並於上月二十一日又派員會同公安局員，舉行全市總檢查，一面散發劃一度量衡告全市民衆書各節，已誌前訊，茲聞本市各業，經此勸告以後，均即明瞭新制器之便利，已於昨（一日）一律遵期實行使用云。（新聞）

鐵路中學 將建大禮堂

兼體育館

膠路局昨發出廣告云，本路現擬建築四方鐵路中學，大禮堂，兼體育館，如欲承辦此項工事者，自即日起，至

日艦天龍號 昨日開旅順

隱戶號來青

日本軍艦隱戶號，於昨（一日）上午七時由佐世保來青，仍停泊前海，該艦沿青之天龍艦，遂於昨日上午八時，自由青開往旅順駐泊云。（新聞）

民衆教育館 設置廣播無線電

已呈請教部備案

教育局為普及民衆教育官傳，於民衆教育館內，設立廣播無線電台一座，呼號為X.T.G.M 波度三百四十米，電力一百瓦特，每日由民衆教育館作通俗演講，及政治報告之用，已收效果，茲遵照民營無線電台規則，填具聲請書，登記表各一份，並線路途紙，呈請交通部備案云。（膠澳）

國術館 整理練習所

成績不良者撤銷

本市國術館春季視察各練習所，曾將成績不佳及學員太少之所，一律撤銷，其成績優良者，均平定甲乙丙丁四等，分別發給補助費一節，迭誌前訊，茲聞前經取銷之各所，業已先後拖補完竣，近有高立春，李劍秋，曲壽臣林錦亭等，呈請在市內及台東鎮等處，設立練習所四處，劉正洧員調查，約在上內，即可批准立案，又李村鄉九水村趙維正，擬請在該村設立一所，日前曾派科員常秉鈞往查，因該所組織不甚完善，且該所長胡維正，不能常川駐所教授，核與定章不合，昨批令不准成立云。（碼頭）

黃台路山下 發現大炮彈

警察瞥見 拋於海心

本市小抱島黃台路附近之山下，於前日上午十二時，發現炮彈一枚，約有十二生的，嗣經該管警所發覺後，復電請分局請示辦法，旋由該局姜局長親自前往檢驗，由當日抬往海崖，拋棄於海心，茲聞該項炮彈蓋德日官戰所遺棄云。

日僑徵兵 檢查完竣

日本徵兵檢查官森本，自昨日起，開始檢查應兵役之日僑一節，已誌報端，茲悉此項檢查，當日已完竣，共檢查一百〇三人，屬甲種體格者共一十九人，該檢查員與駐華北日軍參謀長菊池為于昨（一日）早乘膠路五次車赴濟轉泰山曲阜遊覽云。（捷聞）

平原書店 昨日正式開幕

陰雨連綿顧主踴躍

籌備多日之平原書店，已於昨日（一日）正式開幕，該店主人為廣招主顧起見，特將各貨籌有特別廉價一個月，以酬答各界惠顧之雅意，雖値陰雨連綿，但顧主踴躍，熙攘往來，大有應接不暇之概云。（正聞）

山東大戲院 今日開演 體育皇后

聯華公司最新佳片「體育皇后」為孫瑜導演之代表作，由健美女星黎莉莉主演內容以提倡體育作中心思想。以闡揚體育眞精神為目的，可稱新時代潮流的前驅，新青年生力的活躍，且穿插有遠運會最精彩之幾幕，著名明星金燄高占非鄭君里黎鏗王人美林楚楚均加入客串，尤屬難能可貴，今日起在山東大戲院開映，注重體育之各界仕女，當以先覩為快也，并聞該院下期公映「烈燄」偉構，該片為聯華公司最新嘔血之傑作，純係一部以火為骨幹之傑作，至布景之宏麗穿插之整齊，尤為他片所不及云

博愛醫院

▲開設齒科

治療科目 外科，內科，皮膚花柳科，耳鼻咽喉科，齒科

治療時間 午前八點，午後八點急病例外 往診隨請隨到

病室清潔，設備完美，看護週到

院長 醫學博士 宇都良視

齒科醫 飯田方亮

院址聊城路五十七號 電話三七零一

李琴圃

兒科專家

以推拿法治小兒諸病既無服藥之危險且獲速愈

門診 午前九時至十二時 診費一元

出診 午後一時至五時 診費二元 外遠道另議

肥城路卅八號 琴圃兒科医院 電話四四七六

教授日語 招生

（速成科）二個月畢業

每月學費洋六元（學費須先交付）兩個月一次交付者十元

到學者處教授 每日 每月學費洋十五元 隔日 每月學費洋十元

在教授者處教授 每日 每月學費洋六元 隔日 每月學費洋三元

時間倘由學者自定者學費另議

青島日語研究所

教授 東京外國語學校畢業 前大阪海外協會會長 古賀敏行

古賀光厚 福田良子

接洽處 黃台路四十六號古賀醫院內（電話二〇七八）

金箭牌 啤酒

味美清爽 品質高尚

嶗山汽水公司 電話四五二六號 浙江路二號

康樂女醫院 廣告

本院專治 內科 外科 眼科 耳鼻咽喉科 婦科 小兒科 皮膚花柳科 注射各種藥針

診症時間 每日上午九時至十二時 下午二時至六時 星期日上午九時至十二時下午停診 急病隨請隨到

本院備有上等病房數間最適宜生產及養病之用 佐院者請惠臨敝院接洽為荷

地址中山路一七一號

電話 日間三三四二 夜間四一四七

院長女醫學士高欣榮謹啓

電影專頁

第十三期
二三，六，二。
每逢星期六發刊

裴斯開登的故事

（芳汝）

裴斯開登，任誰都知道他是一位米高梅公司的冷面笑匠。他的作品都含有「幽默」的質素。從最缺陷的人類行爲特寫中，來逗引所謂聰明的人羣的大笑，這是怎樣的可怕滑稽。然而百萬的觀衆，一見到他的影子的降臨，已忍不住哄堂了。開登所以常常被人與賈波林相提並論，他的偉大的地方，就是在這裏。

這位笑匠，怎麽老是冰冷着面孔不會稍露牙齒呢？這個問題看來頗像有趣，但是他的答案却是極嚴重而悲慘。因爲開登一生下來的環境就很凄涼之故。據說開登的父母是愛爾蘭的一對歷術藝員，在一八九五年十月四日，他倆遊行至根舍士的碧威地方。佈下營幕，預備晚上公演。那時候，蓦地一陣颶風吹來，把他們的營幕和其他的一切家具都吹掉了。那天晚上當然不能如期公演。可是在暴風來的當兒，他倆瑟縮於一所絕無僅有的農舍裏，却產下一個小生命——裴斯開登來。

第二天，村裏的牧師知道了，他們昨夜悲慘的遭遇，於是特准他們在教堂舉行籌款的演藝。

他們在敎堂的一角，草草地把舞台紮好了。鄉人像潮湧般擁至，就在這天晚上，開登已要担任一個角色，朋友！你該知道這位冷面笑匠那時不過降生後二十四小時呢！他的父親塗黑了臉龐，把自己的嬰兒抱着出台，給觀衆觀看，來博大衆的同情，那時開登，已嗚嗚地狠命喊叫！但是却不會有一些兒笑痕。他一直到現在也不會笑過，你該明白開登從他的生命的開始，已注定他的面孔要永遠地冰冷着的了。

開登長大了，便要和雙親一齊出台服務。當時最著名的出演是那齣：「三個開登」他的拿手好戲是翻跟斗的小英雄，他的跟斗既是從幼年翻起，所以這門藝術特別精彩。當他們演藝的時候，觀衆常常拍着手要求開登再三再四的翻去。使他的身體疲乏力盡暈倒台上才罷休。

開登的成功是當廿一歲在紐約演戲時，薪金七五〇元，後被Joseph M. Sehenck聘去演兩幕笑片，入影界後，第一部作品是"The Butcher Boy"。

消息傳來

◆聯華導演吳村加入明星，已成事實，現在消息傳來，高占非已加入明星，合同已簽定，月薪五百元，酬勞在外，另外尙有一附帶條件，卽名次除胡蝶以外，不在其他演員之下。

◆戲劇家左明前與鮑志超合資創辦的太華公司，現因某種關係，公司目下尙難實現，而左明刻由某君介紹進天一，任編劇及演員的職務。

◆天一「紅樓春深」，「春宵曲」再拍完兩場大佈景後，卽宣告完竣。

◆明星公司派攝影隊赴杭州拍取時輪金剛法會的新聞片。現已攝竣返滬。

◆陳玉梅將俟其主演的「紅樓春深」拍完後，卽繼續主演由張恨水小說改編于思編劇的「美人恩」導演已定由裘芭香導演。

藝術線外

談明星

好萊塢的明星，掙錢這樣容易，所以化錢也來得豪爽。有的養尊處優，僅知給自己享福。有的便窮奢極侈，爭相炫耀。有的仁愛爲懷，周濟貧弱。他們對於事業下同樣是成功的，不過在藝術線圈之外，只有兼具着仁愛的明星，是值得我們更崇拜的。

華雷斯皮萊每年總要化盡千塊錢捐到醫院裏去，他對於貧病的人，有求必應，所以每年受他救活的人，總在幾十之數。他有一個好友叫亞爾勞斯可，幾年前也曾做過影片的主角。不久以前，這位朋友因環境的惡劣，經濟的逼迫而自殺了。所剩一女叫白蓓蘭，華雷斯在事前曾受他的託付，要求他把這女孩代爲撫養。迨至不幸事件眞的發生了，華雷斯就把這女孩帶回去撫養了。

瓊克勞馥幾年前在米高梅時，她還沒有像現在那麽樣的煊赫，薪水也還不豐，可是她天賦仁愛爲懷，在暗地裏扶助他人，已經行之有素。去年聖誕節晚上，她已預備好了許多禮物想去送給朋友們，忽有電話知照她說曾和她配演過的某小孩因被汽車碰傷，送入醫院了，她立刻放棄了禮物到院裏去看孩子。新近有兩個孩子，背離了幾百里的故鄉到好萊塢，因找不到事情而將餓斃了，當瓊的祕書說起這事件後，瓊就親自去觀察，最後，帶這兩個孩子回家，給他們衣食，還送他們到學校去受敎育。

其餘如曼麗特蘭潄，惠爾羅吉士，佐伊勃朗，潘脫與勃林等，也都常常周濟貧困的人，不過這裏爲着篇幅有限，所以從略了。

好萊塢 仁愛的人

夏天來！佳片多！

明星及福祿壽發表 六月份上映的片名

迷人的六月，又重臨！青島的電影院互相選擇着較好的影片上映。最近明星及福祿壽兩家戲院，發表了他們在六月份內公映的影片。玆將片名及出品者與主演者的名目，分列於下。以予本頁讀者有先知之明。但在這裏得聲明一下，這並不是替人家宣傳。這僅僅是一種報告而已。

萍水佳藕
派拉蒙公司出品
蔣德立馬區，史都歐文主演

笨英雄
米高梅公司出品
埃德溫主演

藝海春光
雷門諾伐羅，珍妮麥唐納主演

果然奪得錦標歸
米高梅公司出品
麥克斯裴，曼娜洛埃主演

派拉蒙公司出品
劉別謙導演
蔣德立馬區，賈萊古柏，曼琳霍金絲主演

春戀
英國國際公司出品
琵琵黛妮兒主演

仙侶情歌
米高梅公司出品

虛榮誤
福克斯公司出品
莎靄媛黛主演

影城豔史
米高梅公司出品
曼琳黛維絲，平考斯貝主演

鳳求凰
福克斯公司出品
麗琳哈蕙主演

香雪玉痕
烏發公司出品
蓓麗姬梅姆主演

怕老婆
米高梅公司出品
勞萊，哈台，却利卓氏主演

動物園慘案
派拉蒙公司出品
里昂亞德威，却利羅吉主演

寶石緣
福克斯公司出品
主演人未詳

泰山之王
美國某某公司出品
裴斯嘉拍主演

商場祕史
派拉蒙公司出品
亞姆斯脫朗主演

吉姆琵琶
福克斯公司出品
埃得門羅主演

花露水

沐浴洗頭，用上數滴
芬芳四溢，醒腦提神

生髮油

製造精良，質料名貴
保腦潔髮，淸除頭穢

除患去穢消毒殺菌有固根潔齒之功無招脫衰落之弊
廣生行謹啟

茉莉水

領南特產，製成香露
氣味之佳，遠勝蘭麝
香味濃厚，裝璜富麗

千日香

數滴衣襟，留香千日

濟南廣生行有限公司啓

青島總代理處
協源盛號
中山路九十三號
電話三四五四號

福祿壽大戲院
FULUSHOU THEATRE
今天開映　今天開映

女性的「人猿泰山」竟然發現於今日！
獸中貢旎倫豔！人間件極故！影上部榮比鉅！
國一牆絕的史　世一奇怪的事　壇一光無的片
◀奇人怪獸恐怖緊張見所未見▶

野美人

她是獸國之王者可以使猛獅惡虎俯首所命
她是人間之美人可以使英雄男兒拜倒裙下
不可不看，千萬要看，奇怪驚險，豔膩風光。
獸片之中，別出心裁，空前未有，堪稱絕作。

明星
以用保無鉅
信担之上片
今天獻映

！武俠歌舞諷刺幽默！

武俠明星 新范朋克 得意之作
絕世豔婦 南錫勃郎 努力配演

美人情重如山
俠盜強硬如鐵
野茶花
金鋼百鍊羅漢
化爲繞指柔絲

其色豔似花。其味辛而辣
精鎗馳如截官殺越胆過身如戰精手靈
於法騁飛刧吏人貨勇人輕燕法通段敏

勝過鉅片「三劍客」及「月宮寶盒」

時間照常
幽默的情緒寫盡了官吏的貪污！
凄涼的場面寫出了小市民的呻吟！
價目照舊

欲得精美照片　必用柯達軟片

柯達不鬈軟片

柯達不鬈軟片。素以品質精良著名。捲捲一律。成績可靠。用以拍照經濟省費。分捲片與軟片包二種。大小尺寸俱全。柯達萬利軟片。則為新式雙重藥膜之軟片。亦有捲片與軟片包二種。大小尺寸俱全。各柯達經理處均有出售

美商　柯達公司　上海圓明園路廿四號

青島經理　山東路新鴻照相館　中山路五十一號天真照相材料公司

優待學生考試報名照片

價目特別低廉
交件異常迅速
團體攝影
一並優待

天真照像館謹啓
中山路五十一號
電話四八〇〇號

上海　同仁醫藥所發行

環球著名三大靈藥

農商部給狀褒獎　發生試驗所化驗

(保證萬靈)

痔瘡斷根散

如有外痔兼擦痔瘡斷根散立止痛癢去毒腿腫消減無形。近來假冒甚多請留意◉丸散每盒各售一元二角五盒五元雙料加倍外埠函購寄費加一郵票通用

(天下無敵)

化痔神丸

春風一起，氣候轉暖，痔瘡外表，雖覺稍痊，而內部醞釀依然，倘能於秋令耐心調治，雖久年之惡痔，不難根本剷除，痔科專家朱葆祚醫士祕製之化痔神丸，乃治痔最靈最速之良藥

是藥銷行數十載治愈千萬人曾經農商部給獎非歎世之藥可比凡男女老幼患內外惡痔不論新久瘡癢腫脹膿血生管成瀉脫肛腸紅便溼偏囊鼠等服之確保膿止血濟管漏自減萬試萬靈永不復發

○上海縣註冊○

胃痛　一瓶斷根

此丸藥性溫和男婦咸宜專治九種心肝胃氣痛新老各症雖多年老病百藥無效者保於半分鐘內止痛肝氣並治肚腹痞塊反胃噯酸嘈膈腹痛等症無不立刻見效馬上止痛百該百驗一瓶斷根永不復發近來影射甚多請留意每瓶一元二角雙料加倍外埠函購寄費加一郵票通用

止帶仙丹

白帶　著名靈藥

婦女無論赤白帶下久必腰酸腿軟百病叢生子宮虛冷受孕難望此丹固元神補氣血寒熱兼顧老幼咸宜服之健體止帶面色轉潤即日見效萬試萬靈假冒甚多請留意◬每盒一元二角每服五盒五元雙料加倍外埠函購寄費加一郵票通用

青島總經理博山路　永壽藥店

第一補血妙品

味美滋養

哥哥告訴弟弟
最有益之甜食是
美女牌葡萄乾

美女牌葡萄乾

美女牌葡萄乾富含鐵質鐵能補血故為補血之妙品與普通甜食不同且其味甜中帶酸又能助消化

美商　美國葡萄乾公司　遠東總公司　上海廣東路三號

請認明美女牌商標

大減價

氬氣泡(卽哈夫泡)
白奶泡　天藍泡

奇異安迪生 EDISON
亞司令 OSRAM
飛利浦 PHILIPS
飛利浦 PHILIPS
威司汀 WESTINGHOUSE

瓦特數	氬氣泡(卽哈夫光)每隻價洋											
	白奶				天藍				普通			
	舊價		新價		舊價		新價		舊價		新價	
	元	角	元	角	元	角	元	角	元	角	元	角
四十	○	九	○	六	○	九	○	六	○	六	○	五
六十	一	一	○	七	一	一	○	七	○	八	○	六
七十五	一	四	一	○	一	四	一	○	一	○	○	八
一百	一	六	一	二	一	六	一	二	一	二	一	○
一百五十	二	四	一	八	二	四	一	八	一	八	一	五
二百	三	六	三	○	三	六	三	○	三	○	二	五

君等既知泡所以取為光之真正值乃電費與泡價相加而得但電費支出浩大泡價究屬有限故經濟之道必須購確能省電之燈泡。

奇異亞司令飛利浦威司汀四種老牌燈泡發光較亮燈絲堅固省電經用非常經濟購時請認明此四種商標免受劣貨之欺。

各大電料店均有經售

華北醫院廣告

敬啓者敝院開幕以來成績卓著頗蒙各界讚許信仰茲為擴充營業起見特加添頭二三等病室多間光綫充足設備清潔看護週到醫療器械及電療等無不應有盡有聘醫師對於花柳一症特有擅長細心研究多年得其奧妙方法最近購到大宗德國銀製六零六及新六零六並各種清血藥針兼治性病各種藥針對於陰物陽痿陽物不舉舉而不堅堅而不久早洩等症其效如神更用最新法戒除雅片嗎啡海羅英等毒癮限期出院毫無痛苦收費格外從廉

▲治療科目　花柳科外科內科皮膚科耳鼻咽喉科眼科婦人科小兒科　△治療時間：每日上午八時至下午八時急症隨到隨診

▲收費簡章　病室每日一元五角至五元服藥飲食在內出診市內兩元市外酌加夜間加倍門診掛號費診斷費一概豁免驗血二元電療六角

特約產科女醫師李愛清　注射預防白喉血清藥針及猩紅熱血清藥針

院址冠縣路八十七號　電話五三四六號

院長 薛俊卿　副院長 孫煥文　醫師 張樂平　藥劑師 王長久

義生煤廠廣告

無任歡迎

本廠運銷博山名煤以及燋子等十餘種火力甚強價目格外優待如有電話通知立刻即可送到如蒙賜顧

廠址　費縣路九十號　電話四五四六

唇紅齒白姣艷動人

珂路搿牙粉　又名圓瓶牙粉

珂路搿牙粉牌子最老質料最好常用珂路搿牙粉者均知此粉香甜滑細涼爽適口常使牙齒潔白似玉口氣芬芳如蘭

美商上海棕欖公司謹啓　廣東路五一號

CDP-134

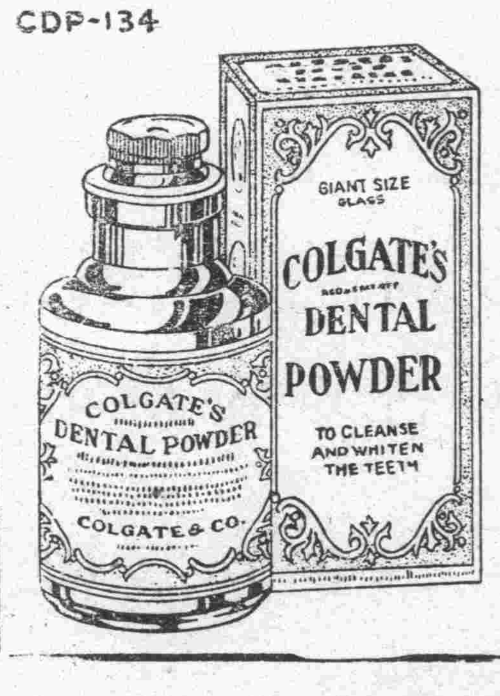

明華商業儲蓄銀行

服務精神之一 —儲蓄—

活期儲蓄存款　整存整付儲蓄存款　零存整付儲蓄存款

利息優厚　保障隱固　存取便利　會計獨立

電話：五一四七　五一四八　四二八五

大陸銀行附設 大陸貨棧

收費低廉　押款便利

棧址上海路　電話五六一〇

福順泰

專售洋廣雜貨化妝香物應時用品彩鳳寶青等貨一應俱全　青島中山路五六號　電話四零五三　七七一二

大仁堂立愈 久淋白濁丸

便白淋血寒溼下注淋後偏墮虛淋老濁常年不斷凡淋病用過千方百藥治不好洗療注射無效此丸只用一盒即愈百發百中每盒二元

保好證明無效一准退洋 此丸治淋神藥無論新久 白濁下淋精糊馬口尿道 刺痛小便頻數風毒邪熱

消毒大王一掃丸

此丸效力非常之大凡是男婦染毒之病發生橫硬下疳腫痛毒串筋骨疼老毒不清淤毒不淨皮膚瘡癬一切新舊毒病遍治不好打針無效即服此丸其毒並從大小便消出一掃清完永遠除根每盒二元另有詳單此藥北平各界馳名實有特別效驗

婦女破血丹

此丸專治婦女經閉不通數月不見腹中積病左條右塊肚大成形乾血癆症鬼邪胎死腹內不下一切雜疾隱病實與婦女生命有關此丸只用一付其病立下重者三付百病北爲血水元氣無傷百發百中每付三元

調經止帶丸

一盒保好無效退洋 婦女白帶久而最傷元氣月經因之不調百病因之而生面黃肌瘦飲食無味有時燒冷腰腿酸痛頭暈肚痛赤白帶下一盒保好常服延年每盒二元服法另有詳單

調經養血保眞丹

婦女常服永保平安 安胎種子坤中至寶

專治婦女經血不調月經前趕後錯經期腹痛面色不正病塊崩漏白帶下寒流白肚脹腹痛腰酸腿痛兩脅發脹胸膈滿悶嘔吐惡心貪涼淤血成病左條右塊氣短神虛頭暈頭痛四肢酸軟咳嗽痰喘氣血兩虧午後發燒作冷面黃肌瘦不思飲食經夜重自汗盜汗身體素弱胎前產後失調作病或姑娘經閉乾血癆症服此丸立效一切新舊經血不調百病皆治藥到病除常服此丸調經養血滋陰補虛安胎種子最稱女界寶丹服法另有詳單每付三角半打一元六角一打三元外埠函購加郵二角

北京張氏保肺丸

潤肺化痰定喘止嗽寬胸順氣立見神効不問男女老幼年深日久勞傷咳嗽代血呼吸不靈氣管塞閉夜不安眠咳嗽不止一切風寒咳嗽等症服此丸一付立効三付斷根每付大洋一角

青島分銷處　太和春：金鄉路十二號　福海藥房：黃島路中間十六號　萬春堂：高密路六十九號　德豐永：博山路　中市路西六十三號

煙台分銷處……福記銀樓南門大街

外埠函購加郵二角寄信濟南大仁堂

北京大仁堂大藥房開設濟南小緯六路路西

拍賣

茲有新舊傢具及家中常用物件等準於本月三十號（星期三日）上午九點半鐘在本行內當衆拍賣風雨不改務請各界早臨勿失機會此佈

浙江路二號 青島聯絡司拍賣行啓

聯絡司拍賣行緊要聲明

各號於敝行盧君生前對敝行一切欠款統在清理期間倘有人假借敝行名義冒領該欠款者無論取去數目多寡敝行均不承認以俟將來各項賬目清理後當派專人持敝行正式收條前去收款望乞注意

聯絡司拍賣行啓

青島中久醫院 產科及電療科特別廣告

產費

一、月入不滿二十元者收產費九元
二、月入不滿五十元者收產費十元
三、月入超過五十元者仍按舊章辦理

電療專治

本院新由英德購到最新式透熱機　感電機　電浴盆　電熱箱　太陽燈　熱光燈

筋骨麻木　半身不遂　筋骨疼痛　跌打損傷　口斜眼歪　神經痛　運動障礙　淋症及淋性關節炎　睪丸炎　輸卵管炎　各種皮膚病等無不奏效如神

中久醫院啓　地址：江蘇路新十二號　電話：三八九四

本埠 濟美 共和 金星 濟成 惠東 新民 各大藥房均有代售

青島總經理神州大藥房　李村路總店　天津路支店

各鄉村鎮中西藥店均有代售

信誼長命牌 維他賜保命 補丸

組成　功效　男女主治

健壯獸類睪丸或子宮及名貴植物中煉出之最純粹結晶體荷爾蒙與養生質維他命又和以專補腦神心血之有機精素督促生機增加精力新陳代謝及抵抗病菌力使腦神心血及各器官回復强盛能力未老先衰神經衰弱腰痛背酸腎虧遺精腦弱失眠肺病貧血胃呆便結婦女白帶經水不調子宮寒冷久不生育小兒瘦弱等症業經醫界證明絕無副作用並有特著功效

藥分男女每盒百粒六元五十粒三元半說明書函索即寄 本外埠各藥房均有出售請認明信誼長命牌以防假冒

中央衛生試驗所證明無毒確係天然補品

信誼化學製藥廠特聘德國霞飛博士監製　上海馬斯南路廿號

華福麥乳精

造就活潑康健之兒童

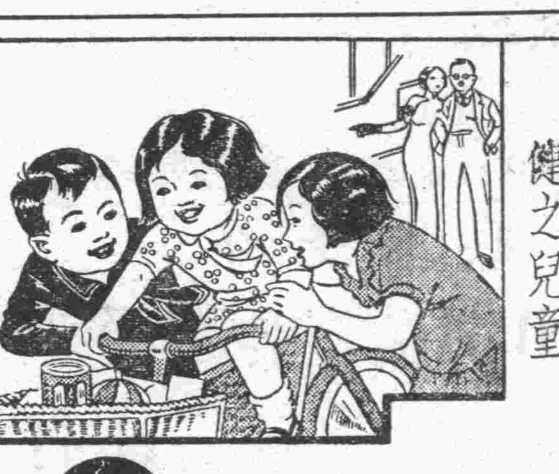

入水即化 沖調便利

今日之兒童即將來之偉人也故予兒童以華福麥乳精實不啻作最有價值之投資因華福麥乳精中所含之滋養力能使兒童食慾激進身體強健精神活潑也華福麥乳精係以精煉之麥精新生之鷄蛋及濃潔之牛乳合製而成故補力宏偉而其可可之香味更爲任何兒童所愛好請即購一罐試之而視其靈速之效力

中國總經理 瑞商新瑞康洋行 上海圓明園路一三三號

各大藥房南貨店均售

華福麥乳精

29

金斧牌香煙 每元四聽

長城牌香煙 每元三聽

中國南洋兄弟烟草公司出品

裕記工廠

本廠現運到柏木，樟木，閩粵香杉，各式壽板，物美價廉，信用久著，如蒙賜顧，無任感幸。

朱益林謹啓　天津路中市　電話四四五八號

海濱醫院特別廣告

敬啓者敝院位於海濱脫離市塵環境優越病室整潔極合患者療養近更特聘產科病院副院長女醫學士專門接生兼治婦女各種疾病隨時講授婦嬰保健常識擴張本院長積多年之經驗特用最新方法戒除煙癮毫無痛苦根治梅毒琳病砂眼廉價注射各種藥針欣迎機關工廠商號訂立常年合同減半收費茲將診療科目時間列後

（治療科目）內科　外科　產科　婦科　皮膚花柳科　眼科　小兒科　耳鼻咽喉科

（門診時間）每日上午八時至十二時下午二時至六時　急症不在此限隨請隨到隨診星期日下午施診貧民

（收費簡章）病室分三等每日由二元五角至八元　市內五元市外及深夜酌加　掛號費門診時間免收　服藥及飯費均在內　出診

產院第一分院

專備孕婦住院生產並任指導孕婦攝生方法及嬰兒保健事宜仰有詳細產科簡章及各種婦嬰衛生須知函索即寄　本院爲普及新醫於鄉村起見特設分院於市外沙子口集酌量施診貧民

院長吳騰龍　副院長女醫學士曲瑞謐

院址中山路南頭一百七十號　電話五三六三號

膠濟鐵路管理局展期標售廢料廣告

查本路所存廢料前經列入舊字第十九號標登報招商投標並定於六月二十七日開標在案現因該項廢料數量尚有變更必須再加整理所有開標日期自應展緩一俟規定當再登報公佈特此廣告

九福乳白魚肝油

完全國貨　世界第一

▲孕婦服之營養得宜有健全之生產
▲乳母服之乳汁濃厚乳兒發育迅速
▲長成兒童服之骨肉堅實康健安全
▲發育男女服之腦力富强體格完備
▲中年男女服之身心俱健任事愉快
▲老年男女服之氣血充盈精神振作

各大藥房均售

清補妙品 百齡機

有意想不到之效力

服後效驗

服一瓶之功效：增飯潤腸　順氣安眠　精神爽快　舉止活潑

服三瓶之功效：滋陰降火　潤肺補腦　筋骨靈健　面色紅潤

服十瓶之功效：鬚髮清盛　體態發達　精神矍鑠　不怕難事

大瓶二元小瓶一元　各大藥房均有出售

上海白克路九福公司發行

兒童教育研究

中華兒童教育社青島分社主編

二十三年六月二日

究竟怎樣研究社會？（續）

孫鑑如

（九）究竟怎樣研究社會？前面胡亂說了些什麼叫社會，什麼叫社會科學，以及怎樣研究歷史，地理，公共衛生，時事等一大套話，並沒談到究竟怎樣研究社會。現在據我個人的意見說說怎樣研究社會，我以爲研究社會，除去在課本上留意外，還要注意到社會上。因爲書本上的知識或者是死知識不合用的知識，社會上實際的事情差不多都是活知識合用的知識。可是社會上的事情，必須我們處處留意，時時用心方才能夠看到，也就是說喜歡研究社會的人才能夠發現。比方在春節的時候，看到賣年書子的，上面常常畫着站在雲彩裏面的神仙，可是西洋人畫神仙的時候，常常給他畫了翅子，這一點小事，便可證明中國人是不講科學的，西洋人是講科學的，因爲他們相信惟有長翅子的東西能在空中飛的。因爲中國人不注意科學，所以老不進步，雖是開化最早，人民知識程度，仍然停滯在迷信時代；因爲人民的程度不夠，所以國家才貧才弱，貧弱到了極點，便有國亡種滅的危險。從這一點小的事情，便可以找出很大的問題。總而言之，我們研究社會科學，或自然科學，必須抱着懷疑的態度，才能夠發覺問題能夠發覺問題；才能有問題解決，問題解決之後才算得到學問，所以今天在躭誤許多同學時間之後，特的送給諸位一個「秤鉤」(？)，希望諸位都把他牢牢裝在腦子裏，以便隨時隨地抓東西，抓得東西之後，再去分析，整理，應用。這樣日積月累，自然就都爲社會科學家了。

本稿係對青島實小四，五，六年級同學講，因四年級學生年齡太小，程度較低，所以取材略淺。又因同學盡處本市所爲求所論與其舊經驗聯絡起見，取材更多囿青島一隅。特此聲明，並盼同仁多加指正！

—鑑如—

（完）

陶知行

用活書，活用書，用書活。

鄉村學校的社會事業（續）

董鈍如

第一編　總論

第四章　鄉校實施社會事業的步驟

據前章所論，鄉村學校應作之社會事業，至爲浩繁，固不能萬端並舉，亦難一蹴而幾，故從事鄉村教育者，應根據鄉村環境，預定步驟，按步而趨，方能收效！南京燕子磯小學，努力社會事業，素著聲譽，該校校長丁兆麟先生，曾在該村出版之燕子磯小學上著文論述。彼共分爲三時期，即一，自適應環境到利用環境；二，自利用環境到改造環境；三，自改造環境到創造環境，其所定步驟頗爲適當，可資鑑鏡。茲師其要旨，參以己意，分作四期，述之如下：

惟所列各期，係實就次序略爲劃分，非有劃然之鴻溝，亦非固定而不移，申而明之，固在實施者之斟酌運用也。

A,聯絡時期

鄉村學校因已往辦理之不善，故與鄉民隔離，輕者抱「敬而遠之」之態度，重者更或加以嫉視，故鄉校當局第一應拆去此種隔牆，方有社會事業之可言，並述其方法：

1.表現學村效率，取得鄉民信仰——鄉民所最不滿意於鄉村學校者即鄉村學校之畢業生，其學識反不若私塾學生之有用。且現在學校，又皆爲資產式之教育，往往學生入校後即養成矯奢之習慣，出校後既限於經濟不能升學求進，又不能安心耕作，作守分之鄉民，結果遂流爲鄉村之流氓，故鄉村學校若不改良方法使學生獲有用之知識，勞動之習慣，使鄉民明了學校效率之偉大，則作任何社會事業，亦難博鄉民同情。且信望未立，或更增鄉民之疑竇也。

2.聯絡學生家庭間接與鄉村聯絡——鄉村學校之學生家庭，均係鄉民，鄉村學校之教師若能利用家庭訪問，懇親會，母姊會……等與學生家長發生關係，則學生家長即能對其他鄉民宣傳學校之功能，而間接達聯絡全姓鄉民之目的矣。

3.與農民作朋友——試一分析鄉村人民之成分，即可見少數爲士紳階級，多數爲農人與勞工，前者自視頗高，每期借重學校以鼓吹風雅，後者知識淺絕，遇事頗多借重於鄉校教師，故多數鄉民最初非不願與學校聯絡，實爲鄉村學校教師者異言異服，拒人於千里之外，遂致漸次隔離耳。故鄉校教師，應改變態度參加鄉民隊中，處處與之接近，倘力行不懈，則不惟鄉村學校招生經費諸問題易於解決，而其他社會事象亦因以次序實行矣！南京曉莊學校有所謂「會朋友」即定期持預定之問題與鄉民會晤，其法至善，可資取法！

B,倡導時期

此時期之重要工作。第一，宣傳各種事業之重要。第二，鄉村學校作種種活動幫助鄉民，述之如下：

1.宣傳——此項包含頗多，應隨時隨地，於舉行街頭樹蔭，均可作活動場所也，若能與課外活動打成一片使兒童參加，其效力尤大。惟須注意下列兩點：

甲，方式多變換——如納涼會，消寒會，聯歡會……等，並可略加數項遊藝，以資招徠，並助興趣，有時亦可利用文字如張貼壁報等。

乙，材料要淺顯切實——無論用文字或語言，最應力求通俗，蓋稍涉艱深，鄉民即不能了解也。再所選材料尤應切合鄉民需要，方能使其注意。

2.幫助鄉民——如幫理喪葬，婚娶，代筆處，問事處或會同兒童灑掃街道，驅除害蟲……等。一方可堅鄉民對學校之信仰，一方亦漸促其自動作種種社會建設也。

（未完）

兒童節與兒童衛生（續）

兒童安息的衛生——兒童的寢室應陽光充足，空氣新鮮，窗子常打開。兒童的床鋪應靠近窗戶，使新鮮空氣不斷的在他的鼻孔裏流動，冬天的夜裏雖然寒冷，應使他穿的暖蓋的暖，但是他呼吸空氣，是要涼要新鮮。

四，關於疾病和預防

疾病的預防方法第一要算「清潔」了。爲父母的應有清潔的習慣，兒童們自然也就會漸漸發生一種愛好清潔的慾望，家庭和兒童應用的衣物，能保持清潔，這是預防疾病的第一個妙訣，尤其是在這通都大埠青島市的家庭　第二就是「節食」兒童染病之後，除水以外什麼食料都不該吃　只二十四小時已儘可試輕病狀，如酸痛，嘔吐，喉痛，麻症，紅熱，白喉等　節食是絕對必需的。

兒童通常發生的疾病，總有百分之七十五可以不用醫生的幫助，而可使疾病減輕，防止其轉劇的。如：

（一）急性的咽頭炎——咽頭及扁桃腺發紅，發炎，發腫——用冷而溼的東西圍在頸際可以醫好。

（二）急性的喉頭炎——聲音發啞，咳嗽——可以用熱蒸汽和少言語，就治好了。

（三）急性的氣管支炎——咳嗽，胸部發痛——可用冷而溼的東西圍在胸部和背部並行蒸氣吸入法。

（四）急性的傷風外感症——用不到部分的醫治。

（五）急性的腹痛——可用冷而溼的東西放在腹部就治好了。

爲父母的對於兒童小的疾病，能這樣的預防和治療，比較每日灑藥水跑醫院又經濟又簡單，（當然重的病要用醫生）又有效力，至於求神求鬼，那是自己誤害了你們可愛的子女了。

五，學校對於兒童的衛生

兒童在家庭，因爲父母知識的問題，對於兒童的健康，措置諸多痛忽，這是無可諱言的，但近代的學校，雖有明令的規定行政機關的督飭，而仍對於兒童衛生不加注意，以致影響於兒童健康者亦在在多有，此爲人教師者所應積極設法改善以資補救的急要事體，茲將最切要者摘錄列下：

（未完）

兒童教育研究　第十三期

真正老牌 林文烟 花露香水

風行中華已有六十餘年芬芳出衆不愧花露之王

眞正第一老牌之林文烟花露香水。係用各種上等鮮花露配製而成。醒腦辟疫。解毒護膚。

認明「林文烟」三字爲記　謹防僞品冒充

分大小瓶兩種　各埠藥房　各洋貨店　均有出售　（四）

中國總經理英商老晉隆洋行有限公司　上海博物院路

分經理

三輪牌　註冊商標

女男童　式式式　羊毛　麻紗　游泳衣（男式）

式樣之多，聽客選擇，服之無不瀟灑風流。尺碼準確，環肥燕瘦，莫不稱合，有口皆碑。

三輪牌出品　式樣摩登！服用耐久！顏色鮮豔！

長短統眞絲襪絲光線襪

國貨年中　務請各界樂用青島國貨　挽回利權

河南路 國貨公司　華北商場 新新商店　均有經售

電報掛號一八四六　電話四二一四二〇

上海北河南路和樂里 聯華毛織廠謹啓

鳴謝醫師聖手張永濤

鄙人身患肝陽大症十餘年歷年診治從未除根愈犯愈重夜不能眠食不能下不能服務曾經許多名醫診治未見效果偶閱各報見張君爲醫界之泰斗學貫中西治愈急難危症甚夥爲此乃往求診當蒙張君檢驗體格云及八天之後保君必能服務鄙人連服中藥八帖注射藥針八枚迄今精神恢復健康增進人稱張君爲醫師之聖手眞不愧也鄙人無以爲報爰草數語聯表謝忱久年宿疾一旦掃除鄙人已經快樂服務登報鳴謝並非爲張君鼓吹實感張君再造之深張君由北洋醫科大學畢業全國醫學研究會會員國民政府註冊歷充院長二十餘載於內外各科研究有素經驗宏富學識博贍頗有發明尚有助醫師陳鏘君沈保民君范立豐君亦皆手術敏捷各有所長望我各界男女同胞有患五癆七傷疑難大症速往求診早脫苦海共登壽域張君現寓青島天津路元善里新十一號二層樓門診一元一角上午八點起至下午三點止出診市內四元市外另議車費另給貧病不計借用電話三一六七

受惠人青島泗水路康慶東里二樓范子維敬謝

山東大戲院

今天開映

聯華影業公司出品

打倒病態美的捧心西子！

羅明佑監製　孫瑜編劇導演　黎莉莉 張翼主演

體育皇后

瀰漫着：青春朝氣　充滿着：健美思想　蘊藏着：摩登意味　洋溢着：活潑精神

養成健康美的模範女性！

是新時代潮流的前驅！

是青年生命力的活躍！

遠東運動會前奏曲　全國體育界大進軍　新生活運動先鋒隊　聯華大明星總動員

孫瑜的部嶄新的作品，誠懇的獻給我國的新青年。

時間　自下午二時起日夜循環映演

價目　樓下四角　樓上七角五角

藝林

崎嶇路上的回憶（四）

—投考之一頁—

淑弼

我忽然想起有一位姓董的朋友爲我介紹的文信堂裏的掌櫃，說定叫我在這一晚上，暫到他的住宅裏去睡。我正要順着大街尋找，不料從一個酒店裏，突跑出一個青年來，一言不語的扯住我的左臂，我不禁全身收縮了，『哎喲，媽　』那人只是微笑，待我細看時，原是一年之久未見面了的同學—S君。及至我由恐懼的一顆心靈一變而爲喜悅的態度的時候，我曉得了S君也是投考L中的一個。於是我就任憑他將我牽引進去。

如同鴉片烟鬼得到了鴉片一般的微笑着的我，就匆匆地跟着S君走進這個酒店。但是我也許因爲進去就可以喝壺，我纔這樣的微笑嗎？其實我眞的不喜歡那如苦水般的杯中之物呵，而且我平日聞着了這種苦味，就會頭痛起來的。那麼我今晚之微笑，實在是因爲我得到了一個熟習的人罷了。

「請坐！請坐！……」在酒店裏的一位客人起立而向我點頭的說，接着S君就爲我介紹，這位是S君的家兄。及至我就了座以後，我眞沒料想到我自己之肉體內，竟帶有一種使人瞧不起的魔力！—！—我既不喝酒，而又不吃肉，於是一般人就以他們的觀察力談論起來，有的說我是帶有些鄉間之氣味。有的說我是帶有些意外愁事。但這些我都不和他們去强辯，我祇怨恨未具飲酒吃肉之機能罷了。

時間是這般的匆匆呵！就在這談論的而快樂與苦惱混雜的酒席上，不知不覺的巳是幾個鐘頭的光景。這時候肴核既盡，而杯盤狼藉，他們也委實疲倦到極點了，便唱着那行兇的高調，向農林事務所去，我亦夾雜在其中，同時宿在職員室裏了。

室外這般黑暗，一個電燈也沒有，黑暗哪！萬籟都寂，祇有隔壁的幾陣鼾睡聲，微微地將它衝破了。我現在睡着了嗎？我能睡着不能？

二三，五，二三，於烏衣巷小學校

新登龍術

—投稿秘訣—

弦音

自己並沒有多大的投稿經驗，但聽到來的，瞧見的，把別人沒有立案註册的東西，剽竊來說說而已。

化名女士等這類低能手段，現在已路不通行了，如其你確是個女子，那不妨事前先行拜訪那位編輯先生，瞧你的交際手腕，判决你作品的高下。不幸生爲男兒身，沒有上層階級的介紹信，不可輕於嘗試。

年來幽默似乎很盛行，副刊本不是談國家大事的營陣，錄選幽默小品比較客易受讀者歡迎。但是寫幽默文章，不但文句俏皮，題目更屬重要，要擇人家不敢談不肯談的入手，像談賣國，談小便，最好寫的時候能自己笑出來。

偶然談談國家大事，未始不是調劑讀者的好方法。最要緊還是避重就輕，不要往槍彈刺刀堆裏把頭鑽進去，寫寫文章而封平肩臬，倒底是太吃虧的事。然則打落水狗認爲是可能的事了，但是世事莫測，瓦片也有翻身的日子，偶然唾一口痰固然可以，舉起大棍來亂揪亂打還是危險的事。

寫大作家的起居飲食，乘隙而攻之。說起來似乎太感殘忍，本是同根生，相煮何太急。不過要登龍就顧不了許多；而况自己將來成龍之後，可以還這筆債的哩。如其一位大作家在喝咖啡的時候，瞧見了女招待的屁股，他不禁脫口而出，女人的屁股什麽啊，或而在打麻將的時候，說了句「管他娘！」那你要有無事化小事，小事化大事的本領大書特書起來，最好從上海的報紙上打到北平去，管他娘的海派京派—不過最重要的一點要聲明，別送到他們的地盤裏去。

所以探聽各個編輯的好惡，日常生活，有時也可以幫助你臂之力，投其所好，或者可以被你利用。

打冷門也是個要訣，人家說春天好，你說多天可愛；人家說青年應當讀論語，你說要讀莊子文選，在讀者以爲這位作家的肚裏了不得，在編者也要佩服你有膽量。

總之，有心人不能不隨機應變，的粒滾圓，登龍之術，在於斯矣！

想

雪鑫

淚，染上了石榴花，
情，織遍了蜘蛛網，
離別了！
是一個遼遠的日子，
月，蹙一蹙眉，
星，睞一睞眼，
似乎在笑，
扮一個鬼臉，
轉入了林蔭，
風，深深地在歎着氣！
吹散了幻想之夢，
能再吹到那裏不？

二三，五，一九三四，里門

電影小說　仙侶情歌　"THE CAT AND THE FIDDLE"（三）

米高梅公司出品　雷門諾伐羅　珍妮麥唐納　主演

墨塵譯

這弄得維克多太難過了，他知道不應當這樣輕佻的。他喊着：「先莉！先莉！我知道錯了。」但是那面窗戶還是關着，琴聲又起來了，這使他益加害怕了。什麽都完了！難道讓她一輩子當他是個輕佻男子而不理他嗎？要是他能夠再見他一面，解釋一下，那他就死而無怨了。他於是從窗戶裏跨了出去。在傾斜的屋頂上爬着。他跳了過去，拉住了一條窗欄，懸空吊着。他忽然覺得她的手拉着他，幫他爬了起來。等他爬進了窗戶，她問道：「你不怕摔死嗎？」維克多笑道：「你剛才所彈的調兒，好像在呼喚我似的。請你再彈一下，好不好？」於是她就坐了下來，重新彈着那醉人的音調，又提起清脆的嗓子，唱着"The night was made for love."

維克多帶了一肚子的歌，興忽忽地從先莉的公寓裏，跑了出來。他一直奔向音樂院，因爲他的教授貝蒂爾和道達先生巳經候了他好久了。等到了音樂院進門的時候，一個人正一聲「混蛋！」後面貝蒂爾教授發狂似的喊道：「維克多，那就是道達先生呀。不過你一定不認識他……」維克多的夢好像皮球一樣，驟然破裂了，因爲那個從巴麗遠道而來的戲院大經理，有意地轉了身走出去了。但是維克多突然驚叫了起來：「我的前程送掉了。但是算得了什麽！我快樂極了！我今天看見了一位世界上最美麗的女子。前程算得了什麽……她對我笑了一笑！」

道達站住了聽着，祇聽見維克多瘋狂似的繼續脫道：「我願放棄所有的音樂……所有的藝術……所有的成功……去換取她的一笑。我可以不要一切的財富和榮名，那些算得了什麽？因爲我今天已經得到了戀愛！」道達笑了。多少年他的心裏沒有受到像那少年現在所覺得的時西了。不過昔時的戀望，他還有些記憶。少年和戀愛，是多末光榮的兩件東西！爲了女子的一笑，可以一切都放棄了。於是他對着維克多道：「你的歌呢？彈給我聽吧。」

神良氏　活胃錠
胃病良藥　青島神州大藥房總經理　神良氏藥廠出品
每瓶大洋壹元
身體康強在飯餐　胃囊呆頓下咽難　日久不治成噎膈　神良活胃是奇丹
主治　急慢性胃病　消化不良　胃呆食滯　胃弱胃炎
31

神聖堂　麟鳳調經丸　專治婦女經期不調白帶不孕　每盒一元二角
一對情侶　同遊同戲　在天比翼　在地連枝　麟鳳之功　靈芝之賜
神聖堂　靈芝補腎丸　專治男子賢部虛弱諸虛百損　每盒一元二角
27
青島神州大藥房總經理

神聖固精丸
鞏固精關　壯身之寶　遺精救星
遺精一滴　乃純血四十滴所化成　遺精一錢　等于流血半斤　可不懼哉！
全神聖堂出品
24
每盒大洋一元二角　青島神州大藥房總經理

青島總經理　李村路神州大藥房　天津路神州大藥房
濟南總經理　緯五路神州大藥房

附設神州大藥房「李村路」　神州醫院診病簡章
一、統治內外　耳　目　口　鼻　咽喉　皮膚花柳　婦人　小兒等
一、診病時間　每日上午八時至下午六時星期照常
一、門診費免收　市內出診費二元　夜間加倍
一、注射清血藥針有二元及四元五角兩種
專治淋濁　本院精醫白濁，性質纖善，醫法精良無論新老白濁，均可限期治愈，新淋注射三針，老淋注射四五針，信用担保，不効還洋，每針有三四元兩種，更爲便利患淋諸君起見，每晚六時至八時照常診病，星期日照常。
醫師張松巖　藥師張國良　產婦科女醫士丁孝娥　電話三一九六號

天寶銀樓
本店開設青島歷數十年　發售古佁上字十足赤金　足色紋銀　精製金銀首飾　中西器皿　採辦　翡翠　珍珠　鑽石　鑲法新穎　取工從廉　凡蒙　賜顧請認明三星商標　庶不致誤
今日十足赤金　售出每兩一百二十元　收進每兩一百十二元
膠州路　電話　二二四四

儲蓄　積少成多　致富捷徑
國內首創儲蓄存款之　上海銀行
各種儲蓄　辦法完善　備有詳章　函索即寄
總行上海寧波路
青島分行　地址：中山路　電話　三九〇一　五六二一　五六二二

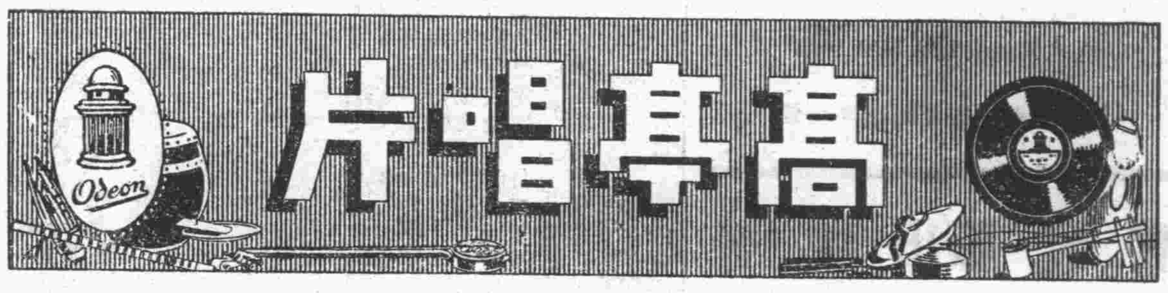

是消遣的恩物　是學戲的良師
王少樓　捉放宿店
王又宸　連營寨
馬連良　三娘教子
高慶奎　逍遙津
余叔岩　空城計
梅蘭芳　鳳還巢
荀慧生　玉堂春
徐碧雲　女起解
劉豔琴　小上坟
潘雪豔　打花鼓

新出歌舞唱片　黎錦暉先生領導　明月音樂會伴奏
王人美　恭賀新禧　燕燕春來　春宵曲　鶯鳳和鳴　安眠　不自由的花　淡白梅花　風雨琴歌　愛向何處尋
薛玲仙　愛情如玫瑰
黎莉莉　得勝凱歌歸　夜戰場
白虹　山中美人　逍遙調　夜半的私語　開始的一吻　搖搖寶寶　你要那一個抱　喜相逢　賣花女　青春之樂　從軍別愛　去年的我

大鼓　梆子　磞磞　時調
不惜工本搜羅殆盡
本埠鐘錶行各大百貨商店均有出售

琴園兒科醫院

肥城路三十八號
電話：四四七六

專以推拿手法
治療小兒百病
既無服藥之苦
且能獲效迅速

時間：門診午前九點至十二點　出診午後一點至五點
診費：門診一元　出診二元四角　車費在內　遠道另議

業文印鑄局

精造各種鉛字
印刷材料器具

地址：平原路
電話：五二二二

青島市新聞記者公會招標建築會址廣告

本會現擬招商投標承辦建築會址一所茲將投標簡章例後

一、本工程坐落青島觀象一路與火樓迤北即濟甯路四號之三公地一部

二、本工程範圍爲平頂二層樓房附帶地樓一部三層樓頂室二間又廚房下房一部傳達室一部院牆全部大門二處院內鋪設工程及上下水道電燈等之一切工程並開鑿地平均在內

三、本工程取投標方式除星期外日以青島市登記之富有經驗資本雄實之營造廠爲合格

四、各營造廠欲投標者須於每日上午十時至十一時到本會報名登記經本會認爲合格後製給證明單投標人再赴瑜記建築華行領取投標簡章施工說明書及建築圖樣估價單等各一份隨時繳納圖說費洋四元(此項費用無論得標與否概不發還)領回詳細計算照單填註單價總價及附屬工程價格均須列明投送他日或有增減應根據估價單推算承包人不得藉口索取

五、本工程取標以價格適中不超過本會預算者爲合格並不限於最底價者得標後經工程專家審查合格方能得標

六、本工程開標日期定於六月五日下午二時在商會大禮堂當衆開標各投標人須於是日開標前將估價表用信封加火漆封固攜帶來會並須繳納押標金洋一百元及將圖說等一并送回方爲有效否則本會即認該商自行放棄權利取消其投標

七、上項押標金不得標者即行發還得標者移作工程押款俟工程完竣驗妥後承包無息領回

八、得標人須於三日內尋妥殷實鋪保(以本會承認者爲限)定立合同對於施工說明書及圖樣簡章等承包人應切實遵守並須聽監工技師一切監督指導施工但得標人三日內不與本會訂立合同時即保有意規避本會得沒收其工程押款有另行招標之權

九、本工程建築期限以三個月爲期過期一日罰洋十元

十、承包人於開工後須派富有經驗之工頭常川在場隨時設施一切之工程須遵監工技師之指導如有違拗或偷工減料無論已否做妥一經技師查出有令改換停工之權損失由承包人負之

十一、本工程使用各料須經技師驗妥後方可應用

十二、本簡章如有未盡之事本會得與技師臨時規定

〃完工時經查驗妥叶經工務局驗准使用方能將押款無息領回一切賬目算清以資結束

東陽醫院改組遼東醫院遷移新址廣告

本院向在平度路二十二號營業近因該處房屋翻造且本院診務日繁原址亦不敷應用現特擇定保定路十三號爲新院址(即大亨棧址)並改名爲遼東醫院已於本月十日正式開診仍由李東陽醫師主持診務本醫師在青埠懸壺已逾十年內外各科皆極精諳對於治療花柳疾患尤爲擅長現備有各種最新注射藥針無論新久淋病梅毒魚口橫痃下疳等症皆可無痛治療限期保愈藥費及手術等費一概減收半價門診不限時刻出診隨請隨到掛號費及診費一概免收

內政部衛生署註册醫師　李東陽啓

祥雲壽綢緞百貨商店

本號向來貨眞價實對於本廠所出綫呢民生綢等以薄利推銷盡先提倡國產布疋刻屆夏令各種貨色精美繁華名目頗多業經備齊兼暨承做中西新式時衣綢緞顧繡等類今特不惜犧牲利益起見以答各界之雅意定價格外低廉辱蒙惠顧無不竭誠歡迎

青島濰縣路　電話四二七四　本號謹啓

新到新書

英語一月通

周敬瑜編譯　定價八角

世界書局印行

京平醫院

敬啓者敝院業經籌備就緒專請素有經驗醫師分科治療疑難各症病房清潔看護週到所有愛克斯光太陽燈以及各種電氣器具應有儘有對于慢性病及經久不愈之頑固症候尤適於療養戒除嗎啡鴉片尤有奇效限期斷絕

診病時間　每日上午八時至十二時下午二時至六時　星期及例假概不停診　出診隨請隨到

科目　內科　外科　小兒科　眼科　耳鼻咽喉　產婦人科　皮膚花柳及性病科

收費　門診一元　復診免收　出診五元　路遠另議　夜間酌加　住院每日二元至六元　藥膳費在內

醫師　賀書年
醫師　江心從
女醫師　王傳德
院長　王世均

院址　臨清路九號　第三公園左側　電話五二二六六號

特請富有經驗產科醫士孫明玉女士專任接生

屈臣氏化痰止咳藥水

本號不惜厂資特選上等藥料製成此藥水之性溫而不燥潤而不寒專治內傷痰火段喘中痰傷風咳嗽喉痛氣促氣逆肺癆肺炎及一切肺部胸膈諸病皆能奏效無論男女俱可服用無不立見功效

中山路南頭十號　電話四○三四號　華振氏藥房啓

同盛和

啓者本局自開設洗衣以來迄今三十餘年荷蒙各界紳商讚許現今不惜血本特由德國運來離水機以保衣服破裂又由上海天津哈爾濱各大都市聘來高等技師研究特別良法洗濯男女中外衣服整舊如新時間迅速價目克己房間寬大洗濯清潔賜顧者請向台東鎮大名路門牌三十六號電話三八六五號同盛和洗衣局並分設台東鎮陽明路二十八號同盛和記洗衣局接洽可也如蒙惠顧無任歡迎

本號主人啓

六月十五號開標通告

本會定於六月十五號在上海總會舉行開標凡欲入新會者於本月十四號以前在辦公時間內來會付款認會本月十五號開標即有中獎之希望有志儲蓄者請速來入會免失良機

全會　月存十二元　有得獎五萬元之希望
半會　月存六元　有得獎二萬五千元之希望
四分會　月存三元　有得獎一萬二千五百元之希望

詳章函索即寄　山東總分會

青島萬國儲蓄會啓

賽馬通告　第八號

(一)青島救濟院第一天慈善賽定於六月二日禮拜六舉行
(二)本會第五期常賽定於六月三日禮拜日舉行
每大賽十二次由午後一時開始
搖彩通票　自第一號起至三百號止可來會預先定購每號售銀十二元

特別啓事

(甲)1.賽場普通門票每天每張三角。2.特別看台票每天每張五角。3.會員席特別票每天每張一元
(乙)每逢星期日第九次之搖彩票自三百零一號起按期寄託市內中山路景昌號及青元商行代銷每張一元門票在內(法意該次之彩銀特多)
(丙)二元搖彩票定的六月二十四日星期日開彩門票在內
(暫定每月最後之一星期日第九次之搖彩票改售二元計一月一次)
(丁)黃色雞心形特別來賓劵從六月一日取銷

會址：市內中山路曲阜路轉角　電話三八〇二號

青島萬國體育會謹啓

成文堂筆記書局

總局天津路電話四零六八
分局高密路首電話四七二二五

經理出版發售

商務印書館　世界書局　神州國光社　現代書局　亞細亞書局　各種教科　詩集文集　古今書籍　儀器文具　體育用品　中西賬簿　各種掛圖　美術卡片

中華書局　北新書局　光華書局　南京書局　辭典英文　小說雜誌　湖筆徽墨　銅鼓洋號　風琴簫笛　自來水筆　學校表册　美術畫片

患花柳病者注意

啓者醫生對於花柳一科，研究素有心得，醫治手術比衆不同，無論淋濁，橫玄魚口梅毒下疳，一切腫爛危險大症，均可醫治定期保愈，並以穩安全奧妙之方法，於最短時期調治斷根，永保不發，茲爲救濟同胞起見，復由德國購到銀製老六○六減毒藥針其色甚紫，對於花中各種新老梅毒各種無不立見奇效且用之最爲舒適毫無大寒大熱現象凡染一切梅毒曾注射六○六九一四數針不效請速到本社就醫本醫生驗血之後一經着手立奏功效藥費從廉恐未週知特此敬啓

醫士董書田

地址黃島路五十三號
花柳醫社董書田啓

浦坎特

歐洲洗染廠
V. PUCANDL.

本廠原設膠州路茲因廠址不敷應用特遷移廣西路二十號新式洋房并購備新式洗染機　洗染中西衣服秀潔精美歡迎惠顧

膠濟鐵路局招標增築大港調車處土方工事廣告

本路現擬增築大港調車處土方，如欲承辦此項工事者，自登報之日起，至本局工程課繳納圖說費二十元，領取圖樣，工事說明書，投標章程，標單格式，照章投標。無論得標與否，所繳圖說費概不發還。此項標函，定於民國二十三年六月十九日下午三時以前，向工程課投遞，過時不收，即於是日下午三時在工務處當衆開標，特此廣告。

膠濟鐵路局招標承辦四方中學大禮堂體育館工事廣告

本路現擬建築四方鐵路中學大禮堂兼體育館，如欲承辦此項工事者，自登報之日起，至本局工程課繳納圖說費十元，領取圖樣，工事說明書，投標章程，標單格式，照章投標。無論得標與否，所繳圖說費概不發還，此項標函，定於民國二十三年六月十一日下午三時以前，向工程課投遞，過時不收，即於是日下午三時在工務處當衆開標，特此廣告。

青島市政府購辦委員會通告第二○三號

案查本會現擬招商標辦工務局購置大號電動旋輪升汚水機各商有願承辦者，可自本年五月二十一日起，每日於上午九時至十二時逕來本會，領取標單及說明書等件，詳爲閱覽，即將該項價格切實估計，填註封固，以便投標。此項標函統限於六月五日下午二時投遞本會，即時當衆開標、過期標函，概作無效。特此通告。

中華民國二十三年五月十八日

膠濟鐵路管理局招標承辦材料廣告

本局現奉鐵道部批准標購左列材料如願投標者可至本局材料處採辦課領取標單遵照該單背面所印詳細章程填具標函限於左列所規定開標日期下午三時以前送到即於是時在本局當衆開標過期標函概作無效特此廣告

標號	材料名稱	開標日期
甲字第二四八號	豆油	六月二十日
特字第二三二號	雜色棉沙頭	六月二十五日

膠濟鐵路管理局招標承辦材料廣告

本局現奉鐵道部批准標購左列材料如願投標者可至本局材料處採辦課領取標單遵照該單背面所印詳細章程填具標函限於左列所規定開標日期下午三時以前送到即於是時在本局當衆開標過期標函概作無效特此廣告

標號	材料名稱	開標日期
特字第二三一號	膠油及各種油漆	七月二日
甲字第二四七號	機器油	六月二十五日

膠濟鐵路管理局舊字第二十號標招商包購紙頭廣告

查本局印刷所，每年裁撤紙頭約三十斤。茲擬招商包購，訂立一年合同，積有成數，隨時通知承包商家交款提貨。有願承包者，可到本局材料處採辦課領取標單，並至印刷所看貨。此項標函，須填明價格，簽名蓋章，用火漆封固。再在火漆上加蓋圖章，並在封面註明「舊字第二十號標函」字樣，於六月七日下午三時以前送到，即於是時在本局當衆開標，過期標函，概作無效，特此廣告